



**DEUTSCHER  
FUSSBALL-BUND**

# **STATUT 3. LIGA**

---

## **IMPRESSUM**

### **Herausgeber:**

Deutscher Fußball-Bund

DFB-Campus

Kennedyallee 274

60528 Frankfurt/Main

Telefon 069/67880

Telefax 069/6788266

E-Mail [info@dfb.de](mailto:info@dfb.de)

[www.dfb.de](http://www.dfb.de), [www.fussball.de](http://www.fussball.de)



**DEUTSCHER  
FUSSBALL-BUND**

# **STATUT 3. LIGA**

Stand: 1. Januar 2025

---

## Inhaltsverzeichnis

<b>I. Allgemeine Bestimmungen</b>	
3. Liga (§ 1) .....	5
Recht zur Teilnahme (§ 2) .....	5
Erlöschen, Entziehung und Verzicht auf die Zulassung, nachträgliche Auflagen (§ 3) .....	5
Rechtsbeziehungen zu den Mitgliedsverbänden (§ 4) .....	7
Terminlisten, Medienrechte, Vermarktung (§ 5) .....	7
<b>II. Voraussetzungen für die Zulassung und Teilnahme zur 3. Liga</b>	
Zulassungs- und Teilnahmevoraussetzungen (§ 6) .....	8
Bewerbungsfrist und -antrag (§ 7) .....	9
Verfahrensgang für das Zulassungsverfahren (§ 8) .....	9
<b>III. Regelungen für Tochtergesellschaften</b>	
Zulassung von Tochtergesellschaften (§ 9) .....	11
Rückfall, Verlust und Rückübertragung des Antragsrechts (§ 10) .....	13
<b>IV. Gremien und Verwaltung der 3. Liga</b>	
Ausschuss und Fachgruppe 3. Liga (§ 11) .....	13
Versammlungen der Vereine und Kapitalgesellschaften der 3. Liga (§ 12) .....	13
Zusammensetzung und Entscheidungen der Fachgruppe Zulassungsbeschwerden (§ 13) .....	14
Spielleitung (§ 14) .....	15
Schiedsrichter-Ansetzung (§ 15) .....	15
Sicherheitsangelegenheiten (§ 16) .....	16
Sportgerichtsbarkeit (§ 17) .....	16
<b>V. Besondere Bestimmungen</b>	
Schiedsgerichtsbarkeit (§ 18) .....	16
Einsatz von Spielern (§ 19) .....	16
Auf- und Abstieg (§ 20) .....	16
Anti-Doping (§ 21) .....	16
Anzuwendende Vorschriften (§ 22) .....	17
<b>VI. Finanzangelegenheiten</b>	
Zulassungsverfahrens- und Zulassungsgebühr (§ 23) .....	17
Beiträge (§ 24) .....	17
Kosten für Schiedsrichter und Schiedsrichter-Beobachter (§ 25) ...	18
Umsatzsteuer (§ 26) .....	18

---

<b>VII. Inkrafttreten</b>	
Zeitpunkt des Inkrafttretens (§ 27) . . . . .	18
<b>Richtlinien für das Zulassungsverfahren zur 3. Liga</b> . . . . .	19
<b>A. Richtlinien für das Verfahren</b> . . . . .	19
<b>B. Richtlinien für das Zulassungsverfahren</b>	
<b>Wirtschaftliche Leistungsfähigkeit 3. Liga</b> . . . . .	21
I. Einzureichende Unterlagen . . . . .	22
II. Anforderungen an die Berichterstattung durch	
Wirtschaftsprüfer über die Prüfung/prüferische Durchsicht	
des Jahres-/Zwischenabschlusses von Vereinen	
und Kapitalgesellschaften . . . . .	28
1. Prüfung durch den Wirtschaftsprüfer . . . . .	28
2. Prüferische Durchsicht durch den Wirtschaftsprüfer . . . . .	31
3. Anlagen . . . . .	35
<b>Aktiva</b>	
A. Anlagevermögen . . . . .	35
B. Umlaufvermögen . . . . .	36
C. Rechnungsabgrenzungsposten . . . . .	36
D. Aktive latente Steuern . . . . .	36
E. Aktiver Unterschiedsbetrag	
aus der Vermögensverrechnung . . . . .	36
<b>Passiva</b>	
B. Rückstellungen . . . . .	37
C. Verbindlichkeiten . . . . .	37
D. Rechnungsabgrenzungsposten . . . . .	37
E. Passive latente Steuern . . . . .	37
III. Grundsätze für die Beurteilung	
der wirtschaftlichen Leistungsfähigkeit . . . . .	56
A. Liquiditätsverhältnisse . . . . .	58
B. Vermögenslage . . . . .	63
C. Urteil über die wirtschaftliche Leistungsfähigkeit . . . . .	63
D. Überprüfung der wirtschaftlichen Leistungsfähigkeit	
während der Spielzeit . . . . .	76
IV. Richtlinie zum DFB-Kautionsfonds zur 3. Liga . . . . .	79
<b>C. Richtlinien für das Zulassungsverfahren</b>	
<b>Technisch-organisatorische Leistungsfähigkeit 3. Liga</b> . . . . .	93
I. Zulassungsvoraussetzungen . . . . .	93

---

---

<b>Medien-Richtlinien für die Teilnehmer der 3. Liga</b> .....	103
1. Personelle Anforderungen .....	103
2. Infrastrukturelle Anforderungen .....	105
3. TV-Produktion .....	110
4. Akkreditierungen. ....	124
5. Rechte und Pflichten akkreditierter Medienvertreter .....	126
6. Arbeitsrichtlinien in den einzelnen Bereichen .....	129
7. Vereins-Medien .....	132
8. Media Days 3. Liga .....	135
9. Ausnahmegenehmigungen .....	135
<b>Nachhaltigkeits-Richtlinien für die Teilnehmer der 3. Liga</b> .....	137

---

# I. Allgemeine Bestimmungen

## § 1

### 3. Liga

1. Vom Spieljahr 2008/2009 an unterhält der DFB die Spielklasse der 3. Liga. Der DFB kann die Ausrichtung an Dritte, insbesondere eine andere Organisation des DFB, übertragen, insbesondere verpachten.<sup>1</sup> Im Fall einer Übertragung der Ausrichtung der 3. Liga an einen Dritten richten sich die Aufgaben und Zuständigkeiten nach diesem Statut, einschließlich der Richtlinien für das Zulassungsverfahren, und werden durch den Dritten und dessen Gremien wahrgenommen. Dies gilt nicht für die Sportgerichtsbarkeit, einschließlich des Verwaltungsbeschwerdeverfahrens, und das Schiedsrichterwesen, soweit es nicht den Elitebereich (§ 55 Nr. 2. der DFB-Satzung) betrifft, sowie Aufgaben im Zuständigkeitsbereich des DFB-Präsidiums, soweit sich das DFB-Präsidium die Aufgabenwahrnehmung durch entsprechenden Beschluss vorbehält. Dem ausrichtenden Dritten obliegt die Zuordnung der Aufgaben und Zuständigkeiten nach diesem Statut, einschließlich der Richtlinien für das Zulassungsverfahren, zu seinen Gremien. Sofern der DFB-Zentralverwaltung nach diesem Statut, einschließlich der Richtlinien für das Zulassungsverfahren, Aufgaben und Zuständigkeiten zugewiesen sind, werden diese im Fall einer Übertragung der Ausrichtung der 3. Liga an einen Dritten ebenfalls durch diesen wahrgenommen.
2. Die 3. Liga spielt grundsätzlich mit 20 Teilnehmern (Vereine und Kapitalgesellschaften).
3. Die Teilnehmer der 3. Liga können gemäß § 7b der DFB-Jugendordnung ein anerkanntes Leistungszentrum unterhalten.

## § 2

### Recht zur Teilnahme

Teilnahmeberechtigt an der 3. Liga sind nur die Vereine und Kapitalgesellschaften, die zum Spielbetrieb gemäß Abschnitt II. dieses Statuts aufgrund des Zulassungsvertrags zwischen der DFB GmbH & Co. KG und den betreffenden Vereinen bzw. Kapitalgesellschaften zugelassen worden sind.

## § 3

### Erlöschen, Entziehung und Verzicht auf die Zulassung, nachträgliche Auflagen

1. Die Zulassung zur Teilnahme am Spielbetrieb der 3. Liga erlischt für die Teilnehmer ohne vorherige Ankündigung
  - a) mit Ablauf des Spieljahres, für die sie erteilt worden ist;
  - b) mit Auflösung der 3. Liga.

---

<sup>1</sup> Die 3. Liga ist seit dem 1. Januar 2022 an die DFB GmbH & Co. KG verpachtet.

- 
2. Die Zulassung kann entzogen bzw. verweigert werden, wenn
- a) eine Voraussetzung für ihre Erteilung weggefallen ist;
  - b) der Teilnehmer seine Verpflichtungen aus dem Vertrag mit der DFB GmbH & Co. KG verletzt hat;
  - c) der Bewerber/Teilnehmer seine im Zulassungsverfahren bestehenden oder eingegangenen wesentlichen Verpflichtungen nicht erfüllt hat;
  - d) bei Teilnehmern und mit diesen verbundenen Unternehmen durch Missbrauch der Gestaltungsmöglichkeiten der ordnungsgemäße Ablauf des Spielbetriebs gefährdet wird und wesentliche in den Bestimmungen des DFB oder der DFB GmbH & Co. KG getroffene Wertentscheidungen umgangen werden;
  - e) ein Teilnehmer in vertraglicher oder gesellschaftsrechtlicher Beziehung zu einem Unternehmen steht, das auch zu anderen Teilnehmern vertragliche oder gesellschaftsrechtliche Beziehungen unterhält und insbesondere durch Einflussnahme des Unternehmens oder durch abgestimmtes Verhalten der ordnungsgemäße Ablauf des Spielbetriebs gefährdet ist. Konzerne und die ihnen angeschlossenen Unternehmen gelten als ein Unternehmen.

Die Bestimmung in Absatz 1 gilt entsprechend, wenn verschiedene Unternehmen oder Konzerne, die mit Bewerbern/Teilnehmern in vertraglichen oder gesellschaftsrechtlichen Beziehungen stehen, gemeinsam durch Einflussnahme auf den jeweiligen Bewerber/Teilnehmer den ordnungsgemäßen Ablauf des Spielbetriebs gefährden;

- f) ein unmittelbarer oder mittelbarer Anteilseigner des Bewerbers/Teilnehmers gegen die Beschränkung der Mehrfachbeteiligung an Kapitalgesellschaften (§ 9 Nr. 2.) verstößt, der Bewerber/Teilnehmer an diesem Verstoß aktiv mitgewirkt hat oder er die Mehrfachbeteiligung durch Kooperation mit dem betreffenden Anteilseigner aktiv fördert und der Bewerber/Teilnehmer trotz Aufforderung durch den DFB oder die DFB GmbH & Co. KG innerhalb angemessener Frist nicht durch geeignete Maßnahmen auf die Behebung des Verstoßes hinwirkt.

Zuständig ist die Fachgruppe Spielbetriebe der DFB GmbH & Co. KG.

3. Die DFB GmbH & Co. KG kann
- a) unter den Voraussetzungen des § 3 Nr. 2. in geeigneten Fällen statt eines Entzugs der Zulassung oder
  - b) im Zusammenhang mit der in den „Richtlinien für das Zulassungsverfahren Wirtschaftliche Leistungsfähigkeit 3. Liga“ vorgesehenen Überprüfung der wirtschaftlichen Leistungsfähigkeit während der Spielzeit dem Teilnehmer nachträglich Auflagen erteilen. § 8 Nr. 4., letzter Absatz gilt entsprechend.
4. Ist die Zulassung entzogen worden, so scheidet der Teilnehmer am Ende des Spieljahres aus der 3. Liga aus.
5. Auf die Zulassung kann im Laufe eines Spieljahres nicht verzichtet werden. Sie ist nicht übertragbar. Die Regelung des § 9 Nr. 3. b) bleibt unberührt.



---

## § 4

### **Rechtsbeziehungen zu den Mitgliedsverbänden**

Soweit durch dieses Statut Zuständigkeiten des DFB oder der DFB GmbH & Co. KG und seiner/ihrer Organe begründet und die Anwendung von Satzung und Ordnungen des DFB bestimmt werden, sind die Mitgliedsverbände des DFB verpflichtet, dies in ihre Satzungen und Ordnungen aufzunehmen, auch durch entsprechende Verpflichtungen ihrer Vereine.

Hierzu gehören insbesondere die Vorschriften über

- a) Terminlisten und Fernsehrechte
- b) Spielbetrieb und Beiträge

## § 5

### **Terminlisten, Medienrechte, Vermarktung**

1. Die Rechte aus den Terminlisten der Meisterschaftsspiele der 3. Liga übt die DFB GmbH & Co. KG aus.
2. Das Recht, Spielansetzungen von Spielen der 3. Liga im Bereich des DFB festzulegen, besitzt die DFB GmbH & Co. KG.
3. Das Recht, über Fernseh- und Hörfunkübertragungen von Meisterschaftsspielen der 3. Liga Verträge zu schließen, besitzt die DFB GmbH & Co. KG. Entsprechendes gilt auch für die Rechte bezüglich aller anderen Bild- und Tonträger, gegenwärtiger und künftiger technischer Einrichtungen jeder Art und in jeder Programm- und Verwertungsform, insbesondere über Internet oder andere Online-Dienste, sowie möglicher Vertragspartner.  
Die DFB GmbH & Co. KG ist berechtigt, aufgrund von Spielverlegungen (z. B. auf Antrag eines Teilnehmers oder wegen Unbespielbarkeit des Platzes) entstehende Mehrkosten für die Medienproduktion an alle Vereine bzw. Kapitalgesellschaften zu gleichen Anteilen weiterzubelasten.
4. Die weiteren Rechte zur Ligavermarktung der 3. Liga, einschließlich des Rechts, offizielle Spieldaten der Spiele zu erheben und diese offiziellen Spieldaten gemeinschaftlich zu vermarkten, stehen der DFB GmbH & Co. KG zu. Die gemeinsame Sitzung des Aufsichtsrats mit den Gesellschaftervertretern der DFB GmbH & Co. KG kann hierzu Ausführungsbestimmungen erlassen. Die Fachgruppe 3. Liga ist zu hören.
5. Die Einnahmen aus der Verwertung der vorstehend aufgeführten Rechte stehen der DFB GmbH & Co. KG im Rahmen der satzungsrechtlichen, vertraglichen und sonstigen Regelungen zu. Über die Verwendung der Einnahmen beschließt die gemeinsame Sitzung des Aufsichtsrats mit den Gesellschaftervertretern der DFB GmbH & Co. KG. Über die Verteilung des der 3. Liga zustehenden Anteils an diesen Einnahmen beschließt die gemeinsame Sitzung des Aufsichtsrats mit den Gesellschaftervertretern der DFB GmbH & Co. KG nach Anhörung der Fachgruppe 3. Liga.
6. Die Verhandlungen über die Verwertung der Rechte führt die gemeinsame Sitzung des Aufsichtsrats mit den Gesellschaftervertretern der DFB GmbH & Co. KG.
7. Das DFB-Präsidium kann für die Teilnehmer der 3. Liga verbindliche Medien-Richtlinien erlassen.

---

## II. Voraussetzungen für die Zulassung und Teilnahme zur 3. Liga

### § 6

#### Zulassungs- und Teilnahmevoraussetzungen

1. Teilnahmeberechtigt sind nur die Vereine bzw. Kapitalgesellschaften, die die Zulassung zur 3. Liga durch Abschluss eines Zulassungsvertrags zwischen der DFB GmbH & Co. KG und dem betreffenden Verein bzw. der betreffenden Kapitalgesellschaft erhalten haben. Die Zulassung wird jeweils für eine Spielzeit erteilt.
2. Ein Verein kann nur eine Zulassung für die 3. Liga erwerben, wenn er rechtlich unabhängig ist, das heißt auf ihn kein Rechtsträger einen rechtlich beherrschenden oder mitbeherrschenden Einfluss ausüben kann, über eine eigene Fußballabteilung verfügt und sportlich für die Teilnahme an der 3. Liga qualifiziert ist.

Ausnahmen vom Erfordernis der rechtlichen Unabhängigkeit können nur bewilligt werden, wenn der betreffende Rechtsträger seit mehr als 20 Jahren den Fußballsport des Vereins ununterbrochen und erheblich gefördert hat. Über die Bewilligung von Ausnahmen entscheidet das DFB-Präsidium. Die Bewilligung setzt voraus, dass der betreffende Rechtsträger in Zukunft den Amateurfußballsport in bisherigem Ausmaß weiter fördert.

3. Voraussetzung für die Zulassung ist die sportliche Qualifikation. Sie ergibt sich aus der Abschlusstabelle der 3. Liga des laufenden Spieljahres sowie aus den Bestimmungen der DFB-Spielordnung zum Auf- und Abstieg zwischen der 2. Bundesliga und der 3. Liga sowie zum Auf- und Abstieg zwischen der 3. Liga und der 4. Spielklassenebene.
4. Voraussetzung für die Zulassung ist außerdem die fristgerechte Bewerbung um die Zulassung zur 3. Liga mit allen erforderlichen Unterlagen entsprechend den Richtlinien für die „Wirtschaftliche Leistungsfähigkeit 3. Liga“ sowie den Richtlinien für die „Technisch-organisatorische Leistungsfähigkeit 3. Liga“.

Mit der Bewerbung müssen sich die Vereine bzw. Kapitalgesellschaften den Bestimmungen dieses Statuts unterwerfen.

Für die Entscheidungen von Streitigkeiten zwischen dem betreffenden Verein bzw. Kapitalgesellschaft und dem DFB und der DFB GmbH & Co. KG ist der Abschluss eines Schiedsgerichtsvertrags vorgesehen.

5. Wird eine der genannten Zulassungsvoraussetzungen nicht erfüllt, kann der betreffende Verein bzw. Kapitalgesellschaft die Zulassung zur 3. Liga nicht erhalten.
6. Für den Erlass der „Richtlinien für das Zulassungsverfahren 3. Liga“ gemäß § 8 Nr. 8. ist das DFB-Präsidium zuständig.
7. Das DFB-Präsidium kann für die Teilnehmer der 3. Liga verbindliche Nachhaltigkeitsrichtlinien erlassen.

---

## § 7

### **Bewerbungsfrist und -antrag**

1. Termin zur Abgabe der Bewerbung um die Zulassung zur 3. Liga ist für Vereine der 3. Liga und der 4. Spielklassenebene der 1. März, 17:00 Uhr, vor Beginn des Spieljahres. Bis zu diesem Zeitpunkt sind auch die gemäß § 6 Nr. 4. einzureichenden Unterlagen vorzulegen.

Vereine der 2. Bundesliga müssen sich bis zum 15. März, 17:00 Uhr, vor Beginn des Spieljahres bewerben. Dies gilt auch dann, wenn der sportliche Abstieg zu diesem Zeitpunkt noch nicht feststeht. Die gemäß § 6 Nr. 4. einzureichenden Unterlagen sind ebenfalls bis zum 15. März, 17:00 Uhr, vorzulegen.

Vereine, die trotz sportlicher Qualifikation und Antragstellung keine Lizenz für die folgende Spielzeit der Lizenzligen erhalten, müssen sich spätestens zwei Wochen nach Feststehen der Lizenzverweigerung bewerben. Die Frist beginnt mit dem Zugang der abschließenden verbandsinternen Entscheidung beim Bewerber.

Auf die während der Spielzeit erfolgende Beantragung der Zulassung gemäß § 9 Nr. 3. b) finden die Fristen keine Anwendung.

2. Mit dem Antrag auf Zulassung (Bewerbung) muss der Verein bzw. die Kapitalgesellschaft die dazu erlassene rechtsverbindliche schriftliche „Erklärung zur Bewerbung um die Zulassung zur 3. Liga“ abgeben.

## § 8

### **Verfahrensgang für das Zulassungsverfahren**

1. Der Bewerber unterzeichnet den Zulassungsantrag mit den erforderlichen Anlagen und legt die vollständigen Bewerbungsunterlagen innerhalb der in § 7 Nr. 1. festgelegten Fristen der DFB GmbH & Co. KG vor. Die Vorlage der Unterlagen kann über eine von der DFB GmbH & Co. KG zur Verfügung gestellte Online-Plattform erfolgen, sofern dort eine entsprechende Möglichkeit eröffnet wird.

2. Die DFB GmbH & Co. KG überprüft die vorgelegten Unterlagen.

3. Sind diese Unterlagen unvollständig oder nicht fristgerecht eingereicht, weist sie den Antrag zurück.

Im Falle der Unvollständigkeit erfolgt die Zurückweisung erst nach erfolglosem Ablauf einer von der DFB GmbH & Co. KG zu setzenden Nachfrist von bis zu 24 Stunden; § 193 BGB gilt entsprechend.

Bei Zurückweisung ist die Beschwerde an die Fachgruppe Zulassungsbeschwerden zulässig.

4. Sind die Unterlagen vollständig und fristgerecht eingereicht, erfolgt die Sachprüfung. Ergebnis dieser Prüfung ist:
  - a) Der Bewerber kann zugelassen werden.
  - b) Der Bewerber kann unter Bedingungen zugelassen werden.
  - c) Der Bewerber kann unter Auflagen zugelassen werden.
  - d) Der Bewerber kann nicht zugelassen werden.Bedingungen und Auflagen können kumulativ festgelegt werden.

---

Im Falle der Entscheidung nach Buchstabe b), c) oder d) ist Beschwerde an die DFB GmbH & Co. KG zulässig. Bei fehlender oder nur teilweiser Abhilfe teilt die DFB GmbH & Co. KG dem Bewerber dies mit. Der Bewerber kann innerhalb von drei Tagen ab Zustellung Widerspruch erheben. Erhebt der Bewerber fristgerecht Widerspruch, wird die vollständige Beschwerde der Fachgruppe Zulassungsbeschwerden vorgelegt. Dieses Verfahren kann in den „Richtlinien für das Verfahren“ näher ausgestaltet werden.

5. Nach Durchführung dieses Verfahrens entscheidet die Fachgruppe Spielbetriebe unter Berücksichtigung der sportlichen Qualifikation abschließend über die Erteilung oder Ablehnung der Zulassung. Die Verwaltungsbeschwerde zum DFB-Bundesgericht gemäß § 31 der Rechts- und Verfahrensordnung des DFB kann ausschließlich gegen diese abschließende Verwaltungsentscheidung, nicht jedoch gegen die vorausgehenden Entscheidungen der DFB-GmbH & Co. KG oder der Fachgruppe Zulassungsbeschwerden eingelegt werden.

Bei Erteilung der Zulassung durch die Fachgruppe Spielbetriebe schließt die DFB GmbH & Co. KG mit dem entsprechenden Verein bzw. Kapitalgesellschaft den Zulassungsvertrag.

Nach endgültiger Feststellung der fehlenden wirtschaftlichen oder technisch-organisatorischen Leistungsfähigkeit durch die DFB GmbH & Co. KG oder durch die Fachgruppe Zulassungsbeschwerden oder bei fehlender sportlicher Qualifikation lehnt die Fachgruppe Spielbetriebe die Zulassung ab.

Bei Ablehnung der Zulassung nach Ausschöpfung des verbandsinternen Rechtswegs gemäß Nrn. 1. bis 5. ist der Rechtsweg zum Ständigen Schiedsgericht gegeben.

6. Der Verfahrensweg und die Verfahrensweise vor der DFB GmbH & Co. KG und vor der Fachgruppe Zulassungsbeschwerden sind in den Zulassungs-Richtlinien geregelt.
7. Sofern ein Verein der 3. Liga, der einen Auflagenverstoß begangen hat, in die 2. Bundesliga aufsteigt, wird dieser Verstoß durch die DFL als für die Lizenzierung für die 2. Bundesliga zuständigen Instanz weiter verfolgt und gegebenenfalls geahndet. Sofern ein Verein der 2. Bundesliga, der einen Auflagenverstoß begangen hat, in die 3. Liga absteigt, wird dieser Verstoß durch die DFB GmbH & Co. KG als für die Zulassung zur 3. Liga zuständigen Instanz weiter verfolgt und gegebenenfalls geahndet.
8. Im Übrigen gelten für die Zulassung die vom DFB-Präsidium beschlossenen Richtlinien in der jeweils gültigen Fassung, und zwar
  - A. Richtlinien für das Verfahren
  - B. Richtlinien für das Zulassungsverfahren „Wirtschaftliche Leistungsfähigkeit 3. Liga“
  - C. Richtlinien für das Zulassungsverfahren „Technisch-organisatorische Leistungsfähigkeit 3. Liga“.

---

### III. Regelungen für Tochtergesellschaften

#### § 9

##### Zulassung von Tochtergesellschaften

1. Eine Kapitalgesellschaft (Tochtergesellschaft) mit der in sie ausgegliederten Fußballabteilung bzw. weiteren wirtschaftlichen Geschäftsbetrieben kann unter Beachtung des in Nrn. 3. und 4. geregelten Verfahrens am Spielbetrieb der 3. Liga teilnehmen, wenn sie die allgemeinen sowie die für Tochtergesellschaften der Lizenzligen in § 16c Nr. 3. der Satzung des DFB geregelten besonderen Zulassungsvoraussetzungen erfüllt. Der Mutterverein muss zudem rechtlich unabhängig im Sinne des § 6 Nr. 2. sein.

Die in § 16c Nr. 3. der Satzung des DFB enthaltenen Regelungen gelten für Tochtergesellschaften der 3. Liga im Übrigen entsprechend.

2. Niemand darf unmittelbar oder mittelbar mit einer Beteiligung von 10 % oder mehr der Stimmrechte oder des Kapitals an mehr als einer Kapitalgesellschaft der 3. Liga beteiligt sein. Unabhängig von der Beteiligungshöhe darf niemand unmittelbar oder mittelbar mit Kapital oder Stimmrechten an mehr als drei Kapitalgesellschaften der 3. Liga beteiligt sein. Die Beschränkungen nach Satz 1 und 2 gelten nicht für Beteiligungen, die vor dem 4. März 2015 erworben wurden. Beteiligungen eines Anteilseigners an Kapitalgesellschaften der Lizenzligen werden auf die Beschränkungen nach Satz 1 und 2 angerechnet.

Die Kapitalgesellschaften sind im Rahmen des rechtlich Möglichen und Zumutbaren verpflichtet, durch geeignete Maßnahmen auf die Einhaltung der vorstehenden Beschränkung hinzuwirken. Eine Kapitalgesellschaft, die die Zusammensetzung ihres Anteilseignerkreises nicht beeinflussen kann, wie namentlich im Fall der Börsennotierung, ist für Verstöße ihrer Anteilseigner gegen die Mehrfachbeteiligungsbeschränkung nur verantwortlich, wenn sie an dem Verstoß aktiv und schuldhaft mitgewirkt hat.

Eine mittelbare Beteiligung gemäß Nr. 2., Absatz 1 liegt vor, wenn jemand beherrschenden Einfluss (im Sinne von § 17 AktG) auf den unmittelbaren Anteilseigner ausüben kann oder der unmittelbare Anteilseigner die Beteiligung für Rechnung eines anderen hält. Die Beteiligung des unmittelbaren Anteilseigners wird dem mittelbaren Anteilseigner in diesem Fall in vollem Umfang zugerechnet.

3. Ein Verein (Mutterverein), der an einer Tochtergesellschaft mehrheitlich beteiligt ist (Nr. 1., § 16c der Satzung des DFB), kann mit Zustimmung der Fachgruppe Spielbetriebe
  - a) sein Antragsrecht für eine Zulassung zu Beginn des Zulassungsverfahrens dieser Kapitalgesellschaft einräumen, wobei das Antragsrecht des Vereins bestehen bleibt und ein Antrag des Vereins gegebenenfalls unter der auflösenden Bedingung der Zulassungserteilung an die Kapitalgesellschaft zu stellen ist, oder
  - b) der Kapitalgesellschaft während der laufenden Spielzeit – unter Verzicht auf die eigene Zulassung im Falle einer Zulassung der Kapital-

---

gesellschaft – das Recht einräumen, eine Zulassung zu beantragen, um anstelle des Vereins am Spielbetrieb teilzunehmen.

Die Tochtergesellschaft erhält die Zulassung in den Fällen a) und b) nur, wenn sie zuvor ein Zulassungsverfahren erfolgreich durchlaufen und erklärt hat, für die Verbindlichkeiten des Vereins gegenüber dem DFB und der DFB GmbH & Co. KG mit einzustehen. Eine Weiterübertragung des Antragsrechts oder der Zulassung auf Dritte ist nicht möglich.

Vor der Beschlussfassung des Vereins über die Teilnahme der Tochtergesellschaft am Spielbetrieb der 3. Liga durch das zuständige Vereinsorgan hat der Mutterverein die Fachgruppe Spielbetriebe durch Vorlage der erforderlichen Unterlagen zu unterrichten und ihr Gelegenheit zur Stellungnahme zu geben. Die Stellungnahme der Fachgruppe Spielbetriebe hat innerhalb von drei Wochen nach Eingang der Unterlagen bei der DFB GmbH & Co. KG zu erfolgen. Die Stellungnahme entbindet den Verein nicht von seiner Verantwortlichkeit. Zu den vorzulegenden Unterlagen gehören insbesondere die Beschlussvorlage des zuständigen Vereinsorgans, die nach dem Umwandlungsgesetz notwendigen Pläne, Berichte und/oder Verträge, gegebenenfalls notwendige Änderungen der Vereinssatzung sowie die Satzung oder der Gesellschaftsvertrag der Tochtergesellschaft und Aussagen über beabsichtigte Beteiligungsverhältnisse.

Die vorstehenden Regelungen gelten nur für den erstmaligen Erwerb der Zulassung durch eine Tochtergesellschaft.

4. Kapitalgesellschaften, die aus den Lizenzligen in die 3. Liga absteigen oder aus der 4. Spielklassenebene in die 3. Liga aufsteigen, verfügen über ein eigenes Antragsrecht. Nr. 3. findet insoweit keine Anwendung.

Soweit in regionalen Ligen der 4. Spielklassenebene durch den jeweiligen Träger keine Kapitalgesellschaften zum Spielbetrieb zugelassen werden, kann ein Verein vor Ablauf der Bewerbungsfrist einer bestehenden Tochtergesellschaft ein Antragsrecht für die 3. Liga einräumen. Das Antragsrecht des Muttervereins erlischt in diesem Fall. Die Zulassung wird der Tochtergesellschaft nur erteilt, wenn diese sämtliche allgemeinen und besonderen Zulassungsvoraussetzungen für Kapitalgesellschaften, einschließlich der erforderlichen mehrheitlichen Beteiligung des Muttervereins (Nr. 1., § 16c der Satzung des DFB), fristgemäß erfüllt und die Übertragung des Antragsrechts ebenfalls innerhalb der Bewerbungsfrist (Ausschlussfrist) nachgewiesen wird. Ein Verfahren nach Nr. 3. ist nicht durchzuführen.

5. Kapitalgesellschaften müssen zum Nachweis ihrer wirtschaftlichen Leistungsfähigkeit darlegen, dass ihr gezeichnetes Kapital (§ 272 Absatz 1 HGB) mindestens € 1.000.000,00 beträgt.

Im Übrigen gelten für die Zulassung die Bestimmungen der §§ 6 – 8 einschließlich der gemäß § 8 Nr. 8. vom DFB-Präsidium beschlossenen Richtlinien. Bei der erstmaligen Erteilung der Zulassung an eine Kapitalgesellschaft kann die Fachgruppe Spielbetriebe abweichend von Nr. 3. und den §§ 6 – 8 andere oder weitere Unterlagen der Kapitalgesellschaft oder des Muttervereins fordern.

6. Mutterverein und Tochtergesellschaft können die Zulassung für die 3. Liga nicht gleichzeitig erhalten.

---

## § 10

### **Rückfall, Verlust und Rückübertragung des Antragsrechts**

1. Eine Umwandlung der Tochtergesellschaft hat keinen Einfluss auf das Recht zur Teilnahme am Zulassungsverfahren und am Spielbetrieb, wenn sich an der mehrheitlichen Beteiligung durch den Mutterverein nichts ändert.
2. Verliert die Tochtergesellschaft die Zulassung oder ihr Antragsrecht, erwirbt der Mutterverein ein Antragsrecht für die Zulassung zur folgenden Spielzeit nur, wenn er sich mit einer eigenen Vereinsmannschaft sportlich für die 3. Liga qualifiziert hat.
3. Mit Auflösung oder Verlust der Rechtsfähigkeit des Muttervereins verliert die Tochtergesellschaft ihr Antragsrecht für eine Zulassung für die folgende Spielzeit. Eine bereits erteilte Zulassung erlischt mit dem Ablauf des Spieljahres, für das sie erteilt worden ist. Eine neue Zulassung wird nicht erteilt.
4. Mutterverein und Tochtergesellschaft können die Berechtigung zur Beantragung einer Zulassung für die folgende Spielzeit einvernehmlich auf den Mutterverein zurückübertragen, wenn die Tochtergesellschaft für diese Spielzeit sportlich qualifiziert ist und die Fachgruppe Spielbetriebe zustimmt.

## **IV. Gremien und Verwaltung der 3. Liga**

### § 11

#### **Ausschuss und Fachgruppe 3. Liga**

1. Die Interessen der Vereine und Kapitalgesellschaften der 3. Liga nehmen der Ausschuss 3. Liga sowie die Fachgruppe 3. Liga wahr. Die Befugnisse und die Zusammensetzung des Ausschusses 3. Liga sind in § 51 der Satzung des DFB geregelt. § 47 Absatz 1, 5, 7 und 8 der Satzung des DFB bleiben unberührt.
2. Zur Durchführung dieser Aufgaben bedienen sich der Ausschuss bzw. die Fachgruppe 3. Liga der DFB GmbH & Co. KG bzw. der Geschäftsstelle der DFB GmbH & Co. KG.

### § 12

#### **Versammlungen der Vereine und Kapitalgesellschaften der 3. Liga**

1. Für die 3. Liga finden zweimal jährlich Versammlungen statt.
2. Die jeweilige Versammlung setzt sich zusammen aus den bevollmächtigten Vertretern der Vereine und Kapitalgesellschaften der 3. Liga.
3. Einberufung und Leitung der Versammlungen obliegen dem Vorsitzenden der Fachgruppe 3. Liga.
4. Die Versammlungen beraten über Angelegenheiten der 3. Liga.
5. Die Versammlungen sind zuständig für die Wahl der Vertreter der Vereine und Kapitalgesellschaften in den Ausschuss 3. Liga. Diese werden auf die

---

Dauer von drei Jahren in der jeweiligen Versammlung vor einem DFB-Bundestag gewählt. Die fünf Vertreter der Vereine und Kapitalgesellschaften der 3. Liga sollen bei ihrer Wahl einem Verein oder einer Kapitalgesellschaft der 3. Liga als Funktionsträger angehören. Bei Auf- oder Abstieg des Teilnehmers, Entzug der Zulassung oder sonstigem Ausscheiden aus der 3. Liga bzw. Beendigung der Funktionsträgerschaft scheidet der Vertreter aus dem Ausschuss 3. Liga aus, es sei denn, er wird von der Versammlung der Vereine und Kapitalgesellschaften der 3. Liga in seinem Amt bestätigt. Die Versammlung der Vereine und Kapitalgesellschaften der 3. Liga wählt im Falle des Ausscheidens eines Vertreters der Vereine und Kapitalgesellschaften der 3. Liga einen Nachfolger, welcher vom DFB-Präsidium berufen wird. Bei der Wahl und Nachwahl bzw. Bestätigung der fünf Vertreter der Vereine und Kapitalgesellschaften der 3. Liga ist stets sicherzustellen, dass mindestens zwei Vertreter einem Verein oder einer Kapitalgesellschaft der 3. Liga als Funktionsträger angehören. Wiederwahl ist zulässig.

6. Die Versammlung hat ein Vorschlagsrecht für den Vorsitzenden des Ausschusses 3. Liga.

## § 13

### **Zusammensetzung und Entscheidungen der Fachgruppe Zulassungsbeschwerden**

1. Die Fachgruppe Zulassungsbeschwerden der DFB GmbH & Co. KG besteht aus elf Personen.

Der Vorsitzende und je ein der Fachgruppe Spielbetriebe nicht angehörender Vertreter der fünf Regionalverbände, der jeweils von diesen benannt wird, ein Vertreter der DFL Deutsche Fußball Liga sowie ein Vertreter des Frauenfußballs werden durch die gemeinsame Sitzung des Aufsichtsrats mit den Gesellschaftervertretern der DFB GmbH & Co. KG berufen.

Je ein Vertreter der DFB-Direktion Recht und der DFB-Kommission für Prävention & Sicherheit & Fußballkultur sowie ein Wirtschaftsprüfer werden durch den Generalsekretär des DFB vorgeschlagen und durch die Geschäftsführung der DFB GmbH & Co. KG berufen.

Die Geschäftsstelle der DFB GmbH & Co. KG sowie die DFB GmbH & Co. KG beraten die Fachgruppe Zulassungsbeschwerden und sind zu hören.

2. Die Entscheidungen der Fachgruppe Zulassungsbeschwerden erfolgen in einer Besetzung von mindestens fünf Mitgliedern, wobei der Vertreter der DFB-Direktion Recht, der Vertreter der DFB-Kommission für Prävention & Sicherheit & Fußballkultur und der Wirtschaftsprüfer mitwirken sollen.

Beschlüsse der Fachgruppe Zulassungsbeschwerden können auch im schriftlichen Umlaufverfahren gefasst werden. Beantragen mindestens drei Mitglieder eine mündliche Erörterung, ist die Fachgruppe einzuberufen.

Mitglieder, die ein direktes Interesse am Ausgang des Verfahrens haben, können an der Entscheidung nicht mitwirken.



### **Spielleitung**

1. Die Spielleitung der 3. Liga wird von der Fachgruppe Spielbetriebe wahrgenommen. Sie obliegt dem Spielleiter für die 3. Liga, der von der Fachgruppe Spielbetriebe aus ihren sechs Regionalverbandsvertretern bestimmt wird.
2. Dem Spielleiter obliegen unter anderem folgende Aufgaben:
  - a) Aufstellung der Terminliste und eventuelle Änderungen,
  - b) Entscheidungen über die Absage oder die Verlegung von Meisterschaftsspielen,
  - c) sonstige Terminplanungen unter Beachtung des Rahmenterminkalenders des DFB,
  - d) Mitwirkung bei der Erstellung des Rahmenterminkalenders der 3. Liga,
  - e) Führung der offiziellen Tabelle,
  - f) Ansetzung von Spielaufsicht,
  - g) Anforderung von Schiedsrichtern,
  - h) Stellungnahme zu Schiedsrichter-Ansetzungen,
  - i) Entscheidungen über den Wechsel der Platzanlage,
  - j) Entscheidungen über Spielberechtigungen von Spielern,
  - k) Herausgabe von Spielberechtigungslisten.
3. Gegen Entscheidungen des Spielleiters kann der betroffene Teilnehmer innerhalb einer Frist von vier Tagen nach Bekanntgabe Beschwerde bei der Fachgruppe Spielbetriebe einlegen. Die Beschwerdefrist kann abgekürzt werden. Der betroffene Spielleiter darf an der Entscheidung nicht mitwirken. Wird bei der Fachgruppe Spielbetriebe Beschwerde gegen eine Entscheidung des Spielleiters eingelegt, so sind an die DFB GmbH & Co. KG Gebühren zu zahlen. Der Zahlungsnachweis ist innerhalb der Beschwerdefrist zu führen. Der Vorsitzende oder gegebenenfalls dessen Vertreter kann die Frist abkürzen. Erfolgt die Zahlung nicht innerhalb dieser oder einer vom Vorsitzenden bestimmten Frist, so wird die Beschwerde verworfen.

Die Gebühr beträgt € 300,00.

Bezüglich einer möglichen Erstattung der Gebühren gilt § 36 der Rechts- und Verfahrensordnung des DFB entsprechend.

Bezüglich der Kosten des Beschwerdeverfahrens gilt § 37 der Rechts- und Verfahrensordnung des DFB entsprechend.
4. Bei der Spieleinteilung ist der Rahmenterminkalender der DFB GmbH & Co. KG für die 3. Liga verbindlich. Bei der Terminplanung und der Schiedsrichtergestellung haben die Lizenzligen Vorrang vor den Spielen der 3. Liga.

### **Schiedsrichter-Ansetzung**

1. Die Schiedsrichter-Ansetzung und -Umbesetzung der 3. Liga wird von der Schiedsrichterführung für den Elitebereich wahrgenommen.

- 
2. Gegen Entscheidungen der Schiedsrichterführung für den Elitebereich nach Nr. 1. kann der Spielleiter innerhalb einer Frist von vier Tagen nach Bekanntgabe Beschwerde bei der Fachgruppe Spielbetriebe erheben. Die Beschwerdefrist kann abgekürzt werden.
  3. Eine Einspruchsmöglichkeit der Vereine und Kapitalgesellschaften gegen Schiedsrichter-Ansetzungen besteht nicht.

#### § 16

##### **Sicherheitsangelegenheiten**

Die DFB-Kommission Prävention & Sicherheit & Fußballkultur ist für die Sicherheitsbelange bei den Spielen der 3. Liga unter Beachtung der Sicherheitsrichtlinien zuständig.

#### § 17

##### **Sportgerichtsbarkeit**

Die Sportgerichtsbarkeit für die 3. Liga obliegt dem Kontrollausschuss, dem Sportgericht und dem Bundesgericht des DFB nach der Satzung und den Ordnungen des DFB, insbesondere der Rechts- und Verfahrensordnung des DFB.

## **V. Besondere Bestimmungen**

#### § 18

##### **Schiedsgerichtsbarkeit**

Über Streitigkeiten zwischen dem DFB bzw. der DFB GmbH & Co. KG und einem Teilnehmer entscheidet das Ständige Schiedsgericht gemäß dem zwischen dem DFB und der DFB GmbH & Co. KG sowie dem Teilnehmer abgeschlossenen Schiedsgerichtsvertrag.

#### § 19

##### **Einsatz von Spielern**

Der Einsatz von Vertragsspielern, Amateuren und Lizenzspielern in Spielen von Mannschaften der 3. Liga richtet sich nach den §§ 11, 11a, 12 und 12a der DFB-Spielordnung. Im Bereich der 3. Liga sollen ausschließlich Vertrags- und Lizenzspieler eingesetzt werden.

#### § 20

##### **Auf- und Abstieg**

Der Auf- und Abstieg zwischen der 2. Bundesliga und der 3. Liga sowie zwischen der 3. Liga und der 4. Spielklassenebene ist in der DFB-Spielordnung geregelt.

#### § 21

##### **Anti-Doping**

In der 3. Liga können Doping-Kontrollen angeordnet werden (vgl. §§ 4 und 6 der DFB-Satzung, § 5 der DFB-Spielordnung). Es gelten die vom DFB erlassenen Anti-Doping-Richtlinien.

---

## § 22

### **Anzuwendende Vorschriften**

Soweit in diesem Statut nichts anderes bestimmt ist, gelten für die 3. Liga sowie die Durchführung des Spielbetriebs der 3. Liga insbesondere:

- a) die Spielordnung des DFB und die Durchführungsbestimmungen zur DFB-Spielordnung,
- b) die Rechts- und Verfahrensordnung des DFB,
- c) die Schiedsrichterordnung des DFB,
- d) die Ausbildungsordnung des DFB.

## **VI. Finanzangelegenheiten**

### § 23

#### **Zulassungsverfahren- und Zulassungsgebühr**

Für die Teilnahme am Zulassungsverfahren sowie nach erfolgter Zulassung fällt jeweils eine Gebühr an. Die Zulassungsverfahren- und Zulassungsgebühr werden von der Fachgruppe 3. Liga festgesetzt.

### § 24

#### **Beiträge**

1. Von allen Meisterschaftsspielen der 3. Liga hat der veranstaltende Teilnehmer einen Beitrag von 5 % der Zuschauereinnahmen, mindestens jedoch 1.000,00 € pro Spiel, zu entrichten. Einen Anteil in Höhe von 3 % erhält die DFB GmbH & Co. KG, der restliche Anteil von 2 % steht als Beitrag dem Regionalverband/Landesverband zu, dem dieser Verein angehört.
2. Bei Wiederholungsspielen sowie eventuellen Relegations- und Entscheidungsspielen der 3. Liga sowie den Entscheidungsspielen um den Aufstieg in die 3. Liga hat der veranstaltende Teilnehmer einen Beitrag von 10 % der Zuschauereinnahmen, mindestens jedoch 2.000,00 € pro Spiel, zu entrichten. Einen Anteil in Höhe von 5 % erhält die DFB GmbH & Co. KG, der restliche Anteil in Höhe von 5 % steht als Beitrag dem Regionalverband/Landesverband zu, dem dieser Verein angehört.
3. Nachstehende Positionen sind bei der Berechnung der zu entrichtenden prozentualen Beiträge von den Zuschauereinnahmen abzugsfähig:
  - Umsatzsteuer,
  - nachgewiesene Aufwendungen für den öffentlichen Personen-Nahverkehr,
  - nachgewiesene Aufwendungen für Sozialwerke der Landessportbünde oder Fußball-Landesverbände (sogenannte „Sportgroschen“).
4. Die Spielabrechnung ist binnen 14 Tagen abzuschließen.

---

## § 25

### **Kosten für Schiedsrichter und Schiedsrichter-Beobachter**

1. Die Kosten der Schiedsrichter und Schiedsrichter-Beobachter werden gepoolt und den Teilnehmern zu gleichen Teilen in Rechnung gestellt.
2. Der Auslagenersatz für Schiedsrichter wird durch die DFB Schiri GmbH festgelegt. Die Fachgruppe 3. Liga ist zuvor anzuhören.

## § 26

### **Umsatzsteuer**

Alle im DFB-Statut 3. Liga aufgeführten Beträge oder Berechnungsformeln, die zu zahlbaren Beträgen führen, verstehen sich zuzüglich der gesetzlichen Umsatzsteuer, soweit die Beträge dem Zahlungsgrund nach der Umsatzsteuer unterliegen.

## **VII. Inkrafttreten**

### § 27

#### **Zeitpunkt des Inkrafttretens**

Das DFB-Statut 3. Liga geht aus dem DFB-Statut 3. Liga und Regionalliga hervor. Es ist durch den DFB-Vorstand beschlossen worden und tritt nach Veröffentlichung in den Offiziellen Mitteilungen am 1. Juli 2012 in Kraft.

Änderungen und Ergänzungen dieses Statuts sind in den Offiziellen Mitteilungen des DFB zu veröffentlichen und werden von diesem Zeitpunkt an wirksam.

---

# RICHTLINIEN FÜR DAS ZULASSUNGSVERFAHREN ZUR 3. LIGA

## A. Richtlinien für das Verfahren

1. Die Überprüfung der wirtschaftlichen und technisch-organisatorischen Leistungsfähigkeit erfolgt durch die DFB GmbH & Co. KG. Entscheidungen der DFB GmbH & Co. KG ergehen durch Beschluss. Ablehnende Entscheidungen und solche unter Auflagen und/oder Bedingungen sind unter Beifügung einer Rechtsmittelbelehrung zu begründen. Die Entscheidung über die wirtschaftliche und/oder technisch-organisatorische Leistungsfähigkeit eines Bewerbers kann nur vom jeweiligen Zulassungsbewerber selbst, nicht aber von anderen Bewerbern angefochten werden. Der betroffene Zulassungsbewerber kann innerhalb einer Woche nach Zustellung Beschwerde erheben. Er kann nur innerhalb dieser Ausschlussfrist neue Tatsachen vortragen. Diese müssen substantiiert und belegt sein. Nach Ablauf der Frist ist neuer Tatsachenvortrag nicht mehr zulässig. Die Beschwerde ist zu begründen und bei der DFB GmbH & Co. KG einzulegen, die ihr ganz oder teilweise abhelfen kann.

Wird der Beschwerde nicht oder nur teilweise abgeholfen, wird diese Entscheidung dem Zulassungsbewerber zugestellt. Erhebt der betroffene Zulassungsbewerber innerhalb von drei Tagen ab Zustellung der Entscheidung keinen Widerspruch (Eingang bei der DFB GmbH & Co. KG), ist die Entscheidung endgültig.

Ist der Zulassungsbewerber mit der Nicht-Abhilfe oder teilweisen Abhilfe nicht einverstanden und erhebt er fristgerecht Widerspruch, gibt die DFB GmbH & Co. KG die Beschwerde an die Fachgruppe Zulassungsbeschwerden weiter. Dieser entscheidet über die gesamte Beschwerde. Ein Rechtsmittel gegen die Entscheidung der Fachgruppe Zulassungsbeschwerden ist nicht gegeben. Ein neuer Tatsachenvortrag ist in diesem Fall nicht mehr zulässig.

Dieses Verfahren gilt bei der Überprüfung der Vollständigkeit und fristgerechten Einreichung der Unterlagen sowie bei der Erteilung nachträglicher Auflagen entsprechend.

2. Die Fachgruppe Zulassungsbeschwerden ist auch zuständig für die Entscheidung über die Erfüllung von Bedingungen. Ein Rechtsmittel gegen die Entscheidung der Fachgruppe Zulassungsbeschwerden ist nicht gegeben.
3. Die DFB GmbH & Co. KG ist zuständig für die Überprüfung der Einhaltung von Auflagen.

Sie ist berechtigt, bei Nichteinhaltung von wirtschaftlichen bzw. finanziellen und/oder technisch-organisatorischen Auflagen eine Vertragsstrafe nach § 6 des Zulassungsvertrages zwischen dem Bewerber und der DFB GmbH & Co. KG festzusetzen. Die Entscheidung über die Vertragsstrafe eines Bewerbers kann nur vom Zulassungsbewerber selbst, nicht aber von anderen

---

Bewerbern angefochten werden. Der betroffene Zulassungsbewerber kann innerhalb einer Woche nach Zustellung der Entscheidung Beschwerde erheben. Die Beschwerde ist zu begründen und bei der DFB GmbH & Co. KG einzulegen, die ihr ganz oder teilweise abhelfen kann.

Wird der Beschwerde nicht oder nur teilweise abgeholfen, wird diese Entscheidung dem Zulassungsbewerber zugestellt. Erhebt der betroffene Zulassungsbewerber innerhalb von drei Tagen ab Zustellung der Entscheidung keinen Widerspruch (Eingang bei der DFB GmbH & Co. KG), ist die Entscheidung endgültig.

Ist der Zulassungsbewerber mit der Nicht-Abhilfe oder teilweisen Abhilfe nicht einverstanden, gibt die DFB GmbH & Co. KG die Beschwerde an die Fachgruppe Zulassungsbeschwerden weiter. Dieser entscheidet über die gesamte Beschwerde. Ein neuer Tatsachenvortrag ist in diesem Fall nicht mehr zulässig.

4. Zur Abwicklung des Zulassungsverfahrens kann eine Online-Plattform genutzt werden, die von der DFB GmbH & Co. KG zur Verfügung gestellt wird. Zustellungen können über diese Online-Plattform und/oder Postversand erfolgen, sofern dort eine entsprechende Möglichkeit eröffnet wird. Erfolgt die Zustellung über die Online-Plattform und Postversand, ist für den Beginn der Beschwerde- bzw. Widerspruchsfrist die Zustellung per Online-Plattform maßgeblich.
5. Nach Durchführung dieses Verfahrens trifft die Fachgruppe Spielbetriebe gemäß § 48 Nr. 2. h) der DFB-Satzung die endgültige Entscheidung über die Erteilung oder Ablehnung der Zulassung.
6. Alle Unterlagen, Dokumente und Verträge sind grundsätzlich in deutscher Sprache einzureichen. Die DFB GmbH & Co. KG und die Fachgruppe Zulassungsbeschwerden können von fremdsprachigen Unterlagen, Dokumenten und Verträgen innerhalb einer angemessenen Frist beglaubigte Übersetzungen in die deutsche Sprache verlangen.

---

## **B. Richtlinien für das Zulassungsverfahren Wirtschaftliche Leistungsfähigkeit 3. Liga Vorbemerkungen**

1. Die Rechnungslegung und die Prüfung der Vereine/Kapitalgesellschaften (nachfolgend Bewerber genannt) für die Zwecke des Zulassungsverfahrens erfolgen nach den Vorschriften des ersten und zweiten Abschnitts des dritten Buches des HGB, unter Berücksichtigung der Vorschrift des § 315e HGB (optionale Aufstellung des Konzernabschlusses nach internationalen Rechnungslegungsstandards) sowie den ergänzenden Bestimmungen des Deutschen Fußball-Bundes (DFB) dieser Richtlinie.
2. Bewerber, die nach Teil II, Abschnitt I Nr. 1. a) keinen Konzernabschluss aufstellen, haben die Unterlagen für den Einzelabschluss einzureichen. Für diese Bewerber sind die Ausführungen in „Teil I Einzelabschluss“ maßgeblich. Für Bewerber, die einen Konzernabschluss aufstellen müssen, sind die Ausführungen in „Teil II Konzernabschluss“ maßgeblich. Die Aufstellungspflicht ergibt sich nach Teil II, Abschnitt I, Nr. 1. a).
3. Die nachfolgenden Teile I und II finden ausnahmsweise keine Anwendung, wenn die Bewerbung des Vereins/der Kapitalgesellschaft für eine Zweite Mannschaft erfolgt und dieselbe juristische Person parallel mit der Ersten Mannschaft am Lizenzierungsverfahren der DFL für die Bundesliga oder 2. Bundesliga teilnimmt („Parallelbewerbung“).

Der Nachweis der wirtschaftlichen Leistungsfähigkeit für eine Zweite Mannschaft des Bewerbers gilt grundsätzlich durch die Bestätigung der wirtschaftlichen Leistungsfähigkeit des Bewerbers im Lizenzierungsverfahren für die Bundesliga oder die 2. Bundesliga als erbracht. Eine schriftliche Bestätigung der wirtschaftlichen Leistungsfähigkeit ist der DFB GmbH & Co. KG vor einer Zulassungserteilung für die 3. Liga auf Anfrage zu erbringen. Kann der Nachweis der wirtschaftlichen Leistungsfähigkeit nicht erbracht werden, kann der Bewerber mit der Zweiten Mannschaft nicht zur 3. Liga zugelassen werden.

Sofern eine „Parallelbewerbung“ vorliegt, muss der Bewerber der DFB GmbH & Co. KG bis spätestens zum 1. März, 17:00 Uhr (Ausschlussfrist), folgende Unterlagen, bezogen auf die Zweite Mannschaft, einreichen:

- a) Gewinn- und Verlustrechnungen für das abgelaufene Spieljahr (1.7.t-2 bis 30.6.t-1) und für die erste Hälfte des laufenden Spieljahrs (1.7.t-1 bis 31.12.t-1),
- b) Plan-Gewinn- und Verlustrechnungen für die zweite Hälfte des laufenden Spieljahrs (1.1.t bis 30.6.t) und für die kommende Spielzeit (1.7.t bis 30.6.t+1).

Es sind die hierzu zur Verfügung gestellten Formblätter der DFB GmbH & Co. KG zu verwenden.

Mit der im Rahmen des Technisch-organisatorischen Zulassungsverfahrens einzureichenden Erklärung zur Bewerbung sind, auch bei „Parallelbewerbungen“, weitere rechtsverbindliche Verpflichtungen und Erklärungen mit wirtschaftlichen und finanziellen Bezügen abzugeben.

---

Die DFB GmbH & Co. KG kann zudem auch für Zweite Mannschaften angemessene Auflagen im wirtschaftlichen Bereich erteilen. Dies kann unter anderem die Einreichung von aktualisierten (Plan-)Gewinn- und Verlustrechnungen während der Spielzeit sein.

## **Teil I Einzelabschluss**

### **I. Einzureichende Unterlagen**

1. Die Rechnungslegung der Vereine/Kapitalgesellschaften (im Nachfolgenden Bewerber genannt) für die Zwecke des Zulassungsverfahrens erfolgt nach den Vorschriften des ersten und zweiten Abschnitts des dritten Buches des HGB sowie den ergänzenden Bestimmungen der Satzung, den Ordnungen und den Bestimmungen des Deutschen Fußball-Bundes (DFB) dieser Richtlinie.

Zum Nachweis seiner wirtschaftlichen Leistungsfähigkeit muss der Bewerber der DFB GmbH & Co. KG folgende Unterlagen einreichen:

- a) Bewerber, welche der DFB GmbH & Co. KG keinen von einem Wirtschaftsprüfer testierten Jahresabschluss zum 30.6.t-1 vorlegen/vorgelegt haben:
  - aa) Bilanz zum 31.12.t-1 (t = aktuelles Jahr)
  - bb) Gewinn- und Verlustrechnung für den Zeitraum (1.1.t-1 bis 31.12.t-1)
  - cc) Lagebericht des Vorstands
  - dd) Plan-Gewinn- und Verlustrechnungen für die zweite Hälfte des laufenden Spieljahres (1.1.t bis 30.6.t) und für die kommende Spielzeit (1.7.t bis 30.6.t+1) sowie Ist-Zahlen für die Zeiträume 1.7.t-2 bis 30.6.t-1 und 1.7.t-1 bis 31.12.t-1. Soweit für die Planungsrechnung hypothetische Annahmen (hypothetical assumptions) im Sinne des International Standard for Assurance Engagements (ISAE) 3400 „The Examination of Prospective Financial Information“ notwendig werden, sind diese auf Annahmen bezüglich des sportlichen Erfolges zu beschränken.
  - ee) Bericht eines Wirtschaftsprüfers über die Prüfung der unter aa) bis dd) genannten Unterlagen (siehe Abschnitt II zu den Anforderungen an den Bericht)
  - ff) Gesonderter Vermerk des Wirtschaftsprüfers über das Ergebnis der Plan-Gewinn- und Verlustrechnungen.

Das abschließende Ergebnis der Prüfung der Punkte aa) bis dd) ist durch den Wirtschaftsprüfer zu bestätigen. Wird der Bestätigungsvermerk bzw. Prüfungsvermerk versagt oder nicht gegeben, liegt kein geprüfter Abschluss vor und der Bewerber nimmt am Zulassungsverfahren nicht teil. Wird der Bestätigungsvermerk bzw. Prüfungsvermerk nicht uneingeschränkt oder mit Zusätzen erteilt, obliegt es der DFB GmbH & Co. KG zu würdigen, inwieweit die Art der Einschränkung zu Konsequenzen für das Verfahren führt, insbesondere ob eine Ein-



---

schränkung durch die Erfüllung einer Bedingung beseitigt werden kann. Gleiches gilt, wenn die Prüfung der Plan-Gewinn- und Verlustrechnungen Anhaltspunkte dafür ergeben hat, dass Einwendungen erhoben werden müssten oder festzustellen ist, dass die Prüfung der Einhaltung von Auflagen aus vorangegangenen Zulassungsverfahren bzw. der eventuell überfälligen Verbindlichkeiten zum 31.12.t-1 Einwendungen ergeben hat.

Falls der Bestätigungsvermerk bzw. Prüfungsvermerk im Hinblick auf die Unternehmensfortführung bezogen auf die Liquiditätssituation nicht uneingeschränkt oder mit Zusätzen erteilt wird, wird eine Bedingung festgelegt, deren Erfüllung die Einschränkung bzw. den Zusatz beseitigt. Die Prüfung durch den Wirtschaftsprüfer erfolgt nach Abschnitt II dieser Richtlinie.

Handelt es sich bei dem Bewerber um ein Mitglied der 3. Liga, hat er der DFB GmbH & Co. KG bis zum 30.11.t-1 einen Wirtschaftsprüfer vorzuschlagen und im Fall der Zustimmung der DFB GmbH & Co. KG zu beauftragen, welcher die Prüfung der vom Bewerber vorzulegenden Unterlagen vornimmt. Stimmt die DFB GmbH & Co. KG dem vom Bewerber vorgeschlagenen Wirtschaftsprüfer nicht zu und es kommt auch sonst keine Verständigung zustande, hat der Bewerber aus der 3. Liga einen ihm von der DFB GmbH & Co. KG vorzuschlagenden Wirtschaftsprüfer zu bestellen.

Zulassungsbewerber aus der 4. Spielklassenebene sowie der 2. Bundesliga erteilen den Prüfungsauftrag an einen Wirtschaftsprüfer selbst, ohne dass es einer Zustimmung durch die DFB GmbH & Co. KG bedarf.

- b) Bewerber, welche der DFB GmbH & Co. KG einen von einem Wirtschaftsprüfer testierten Jahresabschluss zum 30.6.t-1 vorlegen/vorgelegt haben:
- aa) Testierter Jahresabschluss zum 30.6.t-1
  - bb) Bilanz/Zwischenbilanz zum 31.12.t-1 (t = aktuelles Jahr)
  - cc) Gewinn- und Verlustrechnung für die erste Hälfte des laufenden Spieljahres (1.7.t-1 bis 31.12.t-1)
  - dd) Plan-Gewinn- und Verlustrechnungen für die zweite Hälfte des laufenden Spieljahres (1.1.t bis 30.6.t) und für die kommende Spielzeit (1.7.t bis 30.6.t+1) sowie Ist-Zahlen für die Zeiträume 1.7.t-2 bis 30.6.t-1 und 1.7.t-1 bis 31.12.t-1. Soweit für die Planungsrechnung hypothetische Annahmen (hypothetical assumptions) im Sinne des International Standard for Assurance Engagements (ISAE) 3400 „The Examination of Prospective Financial Information“ notwendig werden, sind diese auf Annahmen bezüglich des sportlichen Erfolges zu beschränken.
  - ee) Bericht eines Wirtschaftsprüfers über die prüferische Durchsicht der unter bb) bis dd) genannten Unterlagen (siehe Abschnitt II zu den Anforderungen an den Bericht).
  - ff) Gesonderter Vermerk des Wirtschaftsprüfers über das Ergebnis der Plan-Gewinn- und Verlustrechnungen.

---

Wird in der Bescheinigung über die prüferische Durchsicht der Punkte bb) bis dd) die Aussage getroffen, dass der Zwischenabschluss des Bewerbers nicht in Übereinstimmung mit den handelsrechtlichen Vorschriften aufgestellt ist und/oder nicht ein unter Beachtung der Grundsätze ordnungsmäßiger Buchführung den tatsächlichen Verhältnissen entsprechendes Bild der Vermögens-, Finanz- und Ertragslage vermittelt, liegt kein Abschluss mit einer prüferischen Durchsicht vor und der Bewerber nimmt am Zulassungsverfahren nicht teil.

Werden in der Bescheinigung Mängel in der Rechnungslegung festgestellt, obliegt es der DFB GmbH & Co. KG zu würdigen, inwieweit die Art der Mängel zu Konsequenzen für das Verfahren führt, insbesondere ob die Mängel durch die Erfüllung einer Bedingung beseitigt werden können.

Falls in der Bescheinigung festgestellt wird, dass der Fortbestand des Unternehmens bezogen auf die Liquiditätssituation gefährdet ist, kann eine Bedingung festgelegt werden, deren Erfüllung die Gefährdung des Fortbestands des Unternehmens beseitigt.

Die prüferische Durchsicht durch den Wirtschaftsprüfer erfolgt nach Abschnitt II dieser Richtlinie.

Handelt es sich bei dem Bewerber um ein Mitglied der 3. Liga, hat er der DFB GmbH & Co. KG bis zum 30.11.t-1 einen Wirtschaftsprüfer vorzuschlagen und im Fall der Zustimmung der DFB GmbH & Co. KG zu beauftragen, welcher die prüferische Durchsicht der vom Bewerber vorzulegenden Unterlagen vornimmt. Stimmt die DFB GmbH & Co. KG dem vom Bewerber vorgeschlagenen Wirtschaftsprüfer nicht zu und es kommt auch sonst keine Verständigung zustande, hat der Bewerber aus der 3. Liga einen ihm von der DFB GmbH & Co. KG vorzuschlagenden Wirtschaftsprüfer zu bestellen.

Zulassungsbewerber aus der 4. Spielklassenebene sowie der 2. Bundesliga erteilen den Prüfungsauftrag an einen Wirtschaftsprüfer selbst, ohne dass es einer Zustimmung durch die DFB GmbH & Co. KG bedarf.

2. Zusätzlich hat der Bewerber folgende Unterlagen beizufügen:
  - a) eine rechtsverbindliche schriftliche Erklärung, in der er sich verpflichtet, die sich aus der Zulassung ergebenden Auflagen zu erfüllen,
  - b) eine rechtsverbindliche schriftliche Erklärung, in der er die Richtigkeit und Vollständigkeit der eingereichten Unterlagen versichert und gleichzeitig hierfür die alleinige Verantwortung übernimmt,
  - c) eine rechtsverbindliche schriftliche Erklärung, in der er sich verpflichtet, sich der Richtlinie zum DFB-Kautionsfonds zur 3. Liga zu unterwerfen,
  - d) eine rechtsverbindliche schriftliche Erklärung, mit der der Bewerber versichert, alle fälligen Transferverpflichtungen gegenüber den anspruchsberechtigten Vereinen/Kapitalgesellschaften bis zum 30.6.t+1 vertragsgemäß zu erfüllen oder eine ersatzweise Regelung mit den Anspruchsberechtigten zu treffen,

- 
- e) eine rechtsverbindliche schriftliche Erklärung, mit der der Bewerber von der DFB GmbH & Co. KG beauftragten, vom Berufsstand zur Verschwiegenheit verpflichteten Dritten das Recht einräumt, Auskünfte beim zuständigen Betriebsfinanzamt einzuholen. Im Falle eines Auskunftersuchens an das Betriebsfinanzamt informiert die DFB GmbH & Co. KG den Bewerber unverzüglich,
  - f) eine rechtsverbindliche schriftliche Erklärung, in der der Bewerber seine Kreditinstitute, soweit sie mit dem Bewerber in geschäftlicher Beziehung stehen, vom Bankgeheimnis gegenüber von der DFB GmbH & Co. KG beauftragten, vom Berufsstand zur Verschwiegenheit verpflichteten Dritten entbindet. Im Falle eines Auskunftersuchens an ein Kreditinstitut informiert die DFB GmbH & Co. KG den Bewerber unverzüglich,
  - g) einen Nachweis darüber, dass der Bewerber gegenüber dem DFB e.V. bzw. seiner Tochter- bzw. Enkelgesellschaften keine Verbindlichkeiten hat, die im Zusammenhang mit der Beitragserhebung der Verwaltungsberufsgenossenschaft (VBG) stehen,
  - h) eine rechtsverbindliche schriftliche Erklärung, in der der Bewerber bestätigt, sämtliche bis zum 31.12.t–1 fälligen Verbindlichkeiten gegenüber dem DFB e.V. bzw. seiner Tochter- bzw. Enkelgesellschaften, Regional- und Landesverband erfüllt zu haben,
  - i) eine rechtsverbindliche schriftliche Erklärung, in der der Bewerber seinen Wirtschaftsprüfer von dessen Verschwiegenheitspflicht gegenüber dem DFB e.V. bzw. seiner Tochter- bzw. Enkelgesellschaften entbindet. Im Falle eines Auskunftersuchens an den Wirtschaftsprüfer informiert die DFB GmbH & Co. KG den Bewerber unverzüglich,
  - j) wesentliche Verträge in den Bereichen der Vermarktung und des Spielbetriebs sowie Dokumente, die für die Beurteilung der wirtschaftlichen Gesamtsituation erforderlich sind. Dazu gehören insbesondere – aber nicht ausschließlich – Werbe- und Sponsorenverträge mit einem Volumen über T€ 50, Verträge, mit denen Werberechte des Bewerbers übertragen werden, und Vermarktungs- und Agenturverträge,
  - k) eine Darstellung über die Beteiligungen an ihm selbst und über seine Beteiligungen an anderen Gesellschaften, insbesondere Vermarktungsgesellschaften. In diesem Zusammenhang sind Auskünfte über die Beteiligungsverhältnisse zu erteilen und auf Verlangen der DFB GmbH & Co. KG die entsprechenden Gesellschaftsverträge oder Satzungen vorzulegen,
  - l) eine rechtsverbindliche schriftliche Erklärung, in der sich der Bewerber verpflichtet, durch geeignete Maßnahmen sicherzustellen, dass vertretungsberechtigte Personen des Bewerbers, auch und insbesondere im Falle einer Befreiung vom Verbot des § 181 BGB, keine wirtschaftlich bedeutsamen Rechtsgeschäfte vornehmen, an denen sie unmittelbar oder mittelbar ein persönliches wirtschaftliches Interesse haben, ohne dass das Kontrollorgan des Bewerbers das jeweilige Rechtsgeschäft zuvor ausdrücklich genehmigt hat,

- 
- m) eine rechtsverbindliche schriftliche Erklärung, mit der der Bewerber versichert, dass er derzeit keine Patronatserklärung abgegeben hat und bis zum Ende der Spielzeit, für die die Zulassung gilt, keine abgeben wird;

hat der Bewerber bereits eine oder mehrere Patronatserklärungen abgegeben, kann er dennoch zur 3. Liga zugelassen werden, wenn er statt der in Absatz 1 geforderten Erklärung innerhalb der Bewerbungsfrist

- einen zu begründenden Ausnahmeantrag an die DFB GmbH & Co. KG stellt,
- die Patronatserklärung(en) der DFB GmbH & Co. KG offenlegt,
- eine rechtsverbindliche schriftliche Erklärung abgibt, dass er bis zum Ende der Spielzeit, für die die Zulassung gilt, keine weitere Patronatserklärung abgeben wird, und
- die mit den Patronatserklärungen verbundenen wirtschaftlichen Risiken durch den Wirtschaftsprüfer des Bewerbers detailliert erläutert werden;

über den Ausnahmeantrag und etwaige Auswirkungen auf die Liquiditätslage des Bewerbers wird im Rahmen der Entscheidung über die wirtschaftliche Leistungsfähigkeit des Bewerbers entschieden,

- n) eine rechtsverbindliche schriftliche Erklärung, mit der der Bewerber versichert, alle geschäftlichen Vorgänge, insbesondere alle Geldeingänge und Geldausgänge, auch von Privatpersonen aufgenommene Kredite, die an Dritte gezahlt sind, buchhalterisch korrekt zu erfassen und durch Belege nachzuweisen und die Buchungen längstens einen Monat nach Geschäftsvorfall vorzunehmen,
- o) eine rechtsverbindliche schriftliche Erklärung, aus der sich ergibt, ob, und, wenn ja, welche Ereignisse und Bedingungen mit erheblicher wirtschaftlicher Bedeutung seit dem Bilanzstichtag 31.12.t-1 eingetreten sind, die sich negativ auf die Vermögens-, Finanz- oder Ertragslage auswirken können,
- p) eine rechtsverbindliche schriftliche Erklärung, in der sich der Zulassungsbewerber verpflichtet, über sämtliche Vorgänge von großer wirtschaftlicher Bedeutung, die mit erheblichen finanziellen Risiken verbunden sein können, sowie über damit zusammenhängende finanzielle Auswirkungen, insbesondere betreffend die Vermögens-, Finanz- oder Ertragslage des Bewerbers, die DFB GmbH & Co. KG unverzüglich zu unterrichten, insbesondere auch nach Abgabe der Zulassungsunterlagen und nach Zulassungserteilung. Solche Vorgänge sind insbesondere auch Maßnahmen zur Verbesserung der Infrastruktur, wie z.B. Baumaßnahmen am Stadion und/oder am Vereinsgelände und/oder der Bau von Jugend-Leistungszentren. Gegebenenfalls kann die DFB GmbH & Co. KG verlangen, dass die wirtschaftlichen Risiken aus diesen Vorgängen durch den Wirtschaftsprüfer des Bewerbers kommentiert werden.

---

Die unter den Nrn. 2a) – 2p) genannten Erklärungen werden bereits mit der Erklärung zur Bewerbung zur 3. Liga, welche im Rahmen des technisch-organisatorischen Zulassungsverfahrens einzureichen ist, abgegeben.

3. Der Bewerber hat durch Bestätigung bzw. Bescheinigung eines Wirtschaftsprüfers nachzuweisen, dass sämtliche bis zum 31.12.t-1 fälligen Verbindlichkeiten aus Spielertransfers gegenüber den anspruchsberechtigten Vereinen/Kapitalgesellschaften erfüllt sind oder eine ersatzweise Regelung mit den Anspruchsberechtigten getroffen wurde oder sie Gegenstand eines nicht offensichtlich unbegründeten, gerichtlich anhängigen Rechtsstreits sind. Der Bewerber hat ferner durch Bestätigung bzw. Bescheinigung eines Wirtschaftsprüfers nachzuweisen, dass sämtliche bis zum 31.12.t-1 fälligen Verbindlichkeiten gegenüber seinen Angestellten (Spielern, Trainern, Verwaltungsangestellten etc.) und die damit korrespondierenden Verbindlichkeiten in Form von Sozialabgaben und/oder Lohnsteuern gegenüber den Sozialversicherungsträgern und/oder den Steuerbehörden erfüllt sind oder eine ersatzweise Regelung mit den Anspruchsberechtigten getroffen wurde oder sie Gegenstand eines nicht offensichtlich unbegründeten, gerichtlich anhängigen Rechtsstreits sind.
4. Der Bewerber hat durch Bestätigung bzw. Bescheinigung eines Wirtschaftsprüfers nachzuweisen, dass sämtliche übrigen bis zum 31.12.t-1 fälligen Verbindlichkeiten gegenüber den Steuerbehörden erfüllt sind oder eine ersatzweise Regelung mit den Anspruchsberechtigten getroffen wurde oder sie Gegenstand eines nicht offensichtlich unbegründeten, gerichtlich anhängigen Rechtsstreits sind.
5. Die Bewerbungsunterlagen der Zulassungsbewerber gemäß Nrn. 1. bis 4. müssen der DFB GmbH & Co. KG bis spätestens zum 1. März, 17:00 Uhr (Ausschlussfrist), zugegangen sein. Für Bewerber aus der 2. Bundesliga gilt der 15. März, 17:00 Uhr (Ausschlussfrist).

Sind der DFB GmbH & Co. KG zu den aus Nrn. 3. und 4. folgenden Zulassungsvoraussetzungen fristgerecht Bestätigungen bzw. Bescheinigungen eines Wirtschaftsprüfers zugegangen, ohne dass durch diese die geforderten Nachweise erbracht werden, sind die Bewerbungsunterlagen dennoch als vollständig anzusehen. In diesen Fällen ist als Bedingung für die Bestätigung der wirtschaftlichen Leistungsfähigkeit des Bewerbers jedoch festzulegen, dass die fehlenden Nachweise innerhalb einer zu bestimmenden Ausschlussfrist vollumfänglich zu erbringen sind.

6. Die DFB GmbH & Co. KG oder von ihr beauftragte Dritte sind zu jeder Zeit berechtigt, neben der periodischen Vorlage von bestätigten Bilanzen und Abrechnungsunterlagen auch die Vorlage weiterer Daten über die wirtschaftliche Situation innerhalb einer angemessenen Frist zu verlangen.

Im Übrigen obliegt der DFB GmbH & Co. KG auch die laufende Beobachtung, Prüfung und Beratung der wirtschaftlichen Leistungsfähigkeit der Vereine/Kapitalgesellschaften der 3. Liga.

Die DFB GmbH & Co. KG kann von ihr beauftragten Dritten auch die interne Buch- und Kassenprüfungsbefugnis bei Vereinen/Kapitalgesellschaften der 3. Liga anvertrauen.

---

## **II. Anforderungen an die Berichterstattung durch Wirtschaftsprüfer über die Prüfung/prüferische Durchsicht des Jahres-/Zwischenabschlusses von Vereinen und Kapitalgesellschaften**

Die Anforderungen an die Berichterstattung durch Wirtschaftsprüfer hängen davon ab, ob eine Prüfung (nachfolgend Nrn. 1. und 3.) oder eine prüferische Durchsicht (nachfolgend Nrn. 2. und 3.) des Jahres-/Zwischenabschlusses von Vereinen und Kapitalgesellschaften vorzunehmen ist.

### **1. Prüfung durch den Wirtschaftsprüfer**

Die Rechnungslegung und die Prüfung der Vereine/Kapitalgesellschaften (im Nachfolgenden Bewerber genannt) für die Zwecke des Zulassungsverfahrens erfolgt nach den Vorschriften des ersten und zweiten Abschnitts des dritten Buches des HGB sowie nach den aktuellen Fassungen der Satzung, der Ordnungen und der Bestimmungen des Deutschen Fußball-Bundes (DFB). Für das Zulassungsverfahren sind zum Nachweis der wirtschaftlichen Leistungsfähigkeit der Bewerber bei der DFB GmbH & Co. KG die im Abschnitt I dieser Richtlinien bezeichneten Unterlagen einzureichen.

Durch die Erweiterung des Prüfungsgegenstandes für die Zwecke des Zulassungsverfahrens zur Beurteilung der wirtschaftlichen Leistungsfähigkeit durch die DFB GmbH & Co. KG sind zusätzliche Angaben erforderlich, wie z.B. über die Prüfung der Plan-Gewinn- und Verlustrechnung, insbesondere zur Herleitung der Planzahlen oder Plausibilität der Annahmen. Hinsichtlich der Anforderungen an die Prüfung wird auf die im International Standard for Assurance Engagements (ISAE) 3400 „The Examination of Prospective Financial Information“ niedergelegten Grundsätze verwiesen. Der Prüfungsbericht ist entsprechend den Empfehlungen des jeweils gültigen Prüfungsstandards „Grundsätze ordnungsgemäßer Erstellung von Prüfungsberichten (IDW PS 450 n.F.)“ des Instituts der Wirtschaftsprüfer (IDW) aufzustellen und um die nachfolgend aufgeführten Punkte zu erweitern bzw. zu ergänzen.

Soweit aus zwingenden berufsrechtlichen Gründen über das Ergebnis der Prüfung nicht in einem Bestätigungsvermerk berichtet werden kann (beispielsweise bei Anwendung eines von den handelsrechtlichen Grundsätzen abweichenden Konsolidierungskreises oder bei Erstellung eines Konzernabschlusses unter Anwendung der IFRS), ist über das Ergebnis der Prüfung in einem Prüfungsvermerk nach dem jeweils gültigen Prüfungsstandard „Prüfung von Abschlüssen, die nach Rechnungslegungsgrundsätzen für einen speziellen Zweck aufgestellt wurden (IDW PS 480)“ des Instituts der Wirtschaftsprüfer (IDW) zu berichten.

Ein Prüfungsbericht unter Anwendung des IDW PS 450 n.F. ist auch zu erstellen, wenn ein Prüfungsvermerk nach IDW PS 480 erteilt wird.

#### **a) Prüfungsauftrag**

Die Erweiterung des Prüfungsauftrags hinsichtlich der nachfolgenden Punkte ist zu benennen und zu beschreiben:

- 
- aa) Plan-Gewinn- und Verlustrechnungen
  - bb) Einhaltung von Auflagen der abgelaufenen und aktuellen Spielzeit (sofern erteilt)
  - cc) Überschuldungsstatus bei bilanzieller Überschuldung
  - dd) Feststellung von überfälligen Verbindlichkeiten

**b) Gegenstand, Art und Umfang der Prüfung**

Durch die Erweiterung des Prüfungsgegenstandes für die Zwecke des Zulassungsverfahrens sind zusätzlich Angaben über die Plausibilitätsprüfung der Plan-Gewinn- und Verlustrechnung, insbesondere zu der Herleitung der Planzahlen sowie der Plausibilität der Annahmen zu machen.

**c) Feststellungen aus Erweiterungen des Prüfungsauftrags**

Durch die Erweiterung des Prüfungsauftrags für die Zwecke des Zulassungsverfahrens sind folgende Feststellungen zusätzlich im Prüfungsbericht zu treffen:

aa) Plan-Gewinn- und Verlustrechnung

Die Annahmen in den Plan-Gewinn- und Verlustrechnungen für die Herleitung der prognostizierten Erträge, insbesondere im Bereich Spielbetrieb, Werbung und Fernsehen, und Aufwendungen, insbesondere im Bereich Personal und Spielbetrieb, sind darzustellen und vom Wirtschaftsprüfer zu kommentieren.

Ferner ist insbesondere darauf einzugehen, ob:

- die für die Planungen getroffenen Annahmen plausibel sind;
- die Planungen vor dem Hintergrund der Situation des Bewerbers in der Vergangenheit, der bisher getroffenen Maßnahmen und Ressourcendispositionen und der abgeschlossenen Verträge angemessen, realistisch sowie in sich widerspruchsfrei sind, dabei sind wesentliche Abweichungen zu den Vergangenheitswerten zu kommentieren;
- in die Planungen alle verfügbaren Informationen zum Zeitpunkt der Aufstellung vollständig eingeflossen sind;
- die inhaltliche Zusammensetzung der ausgewiesenen Posten mit den Vorjahren vergleichbar ist;
- die Prüfung der Plan-Gewinn- und Verlustrechnung Anhaltspunkte dafür ergeben hat, dass Einwendungen erhoben werden müssten.

Soweit für die Beurteilung hypothetische Annahmen (hypothetical assumptions) im Sinne des ISAE 3400 notwendig werden, sind diese im Prüfungsbericht zu benennen.

bb) Auflagen

- Einhaltung von Auflagen der abgelaufenen und aktuellen Spielzeit (sofern erteilt)

Sofern ein Bewerber in der abgeschlossenen Spielzeit Auflagen einzuhalten hatte, muss der Wirtschaftsprüfer die Beachtung der Auflagen prüfen und im Bericht darstellen. Gleiches gilt für das laufende Spieljahr, sofern die Auflagen

bereits abgelaufen sind. Darüber hinaus sind Feststellungen zu treffen, ob besondere Maßnahmen eingeleitet werden müssen, um noch laufende Auflagen bis zum Ende der Spielzeit einhalten zu können.

Insgesamt ist festzustellen, ob die Prüfung der Einhaltung von Auflagen aus vorangegangenen Zulassungsverfahren Einwendungen ergeben hat.

Wird festgestellt, dass der Bewerber Auflagen nicht eingehalten hat oder einhalten wird, muss eine Beurteilung vorgenommen werden, wie sich die Nichteinhaltung der Auflagen auf die Vermögens-, Finanz- und Ertragslage des Vereins ausgewirkt hat bzw. auswirken wird.

cc) Überschuldungsstatus bei bilanzieller Überschuldung

Im Falle bilanzieller Überschuldung ist nach berufsüblichen Grundsätzen festzustellen, ob der Tatbestand der materiellen Überschuldung vorliegt. Darüber hinaus hat der Bewerber in diesem Fall eine Fortbestehungsprognose zu erstellen, welche vom Wirtschaftsprüfer zu kommentieren ist.

dd) Feststellung von überfälligen Verbindlichkeiten

Der Wirtschaftsprüfer hat zu prüfen, ob der Bewerber in seiner Bilanz zum 31.12.t-1 Verbindlichkeiten aus Spielertransfers, Verbindlichkeiten gegenüber seinen Angestellten und aus den damit korrespondierenden Sozialabgaben und/oder Lohnsteuern oder sonstige Verbindlichkeiten gegenüber den Steuerbehörden ausweist, die bereits zum 31.12.t-1 fällig waren und somit überfällige Verbindlichkeiten darstellen. Bestehen solche Verbindlichkeiten zum 31.12.t-1, hat der Wirtschaftsprüfer zu bestätigen, dass diese bis spätestens zum 1.3.t (Bewerber aus der 2. Bundesliga bis zum 15.3.t) erfüllt worden sind oder eine ersatzweise Regelung mit den Anspruchsberechtigten getroffen wurde oder sie Gegenstand eines nicht offensichtlich unbegründeten, gerichtlich anhängigen Rechtsstreits sind.

Insgesamt ist festzustellen, ob die Prüfung hinsichtlich des eventuellen Bestehens von überfälligen Verbindlichkeiten zum 31.12.t-1 Einwendungen ergeben hat.

**Besondere Angaben zu überfälligen Verbindlichkeiten aus Lohn und Gehalt, Sozialversicherung, Lohnsteuern sowie Transfers**

Bezeichnung	Gesamtbetrag zum 31.12.t-1	Höhe der bereits vor dem 31.12.t-1 fälligen VB (also überfällig!)	Davon bereits zwischen 31.12.t-1 und 1.3.t bezahlt	Noch offener Restbetrag – Dokumentation wg. Nichtzahlung
Lohn und Gehalt				
Sozialversicherung				
Steuern				
Transfer				



---

#### **d) Bestätigungsvermerk**

Der Bestätigungsvermerk ist entsprechend den Empfehlungen der jeweils gültigen Prüfungsstandards „Bildung eines Prüfungsurteils und Erteilung eines Bestätigungsvermerks (IDW PS 400 n.F.)“, „Mitteilung besonders wichtiger Prüfungssachverhalte im Bestätigungsvermerk (IDW PS 401)“, „Modifizierungen des Prüfungsurteils im Bestätigungsvermerk (IDW PS 405)“ und „Hinweise im Bestätigungsvermerk (IDW PS 406)“ des Instituts der Wirtschaftsprüfer (IDW) zu erteilen.

Darüber hinaus vorgenommene Abweichungen von diesen Prüfungsstandards sind im Prüfungsbericht klar zu benennen.

Hinsichtlich der anzuwendenden Rechnungslegungsvorschriften ist zusätzlich auf die aktuelle Fassung der Statuten des Deutschen Fußball-Bundes (DFB) hinzuweisen.

#### **e) Prüfungsvermerk**

Der Prüfungsvermerk ist in entsprechender Anwendung des jeweils gültigen Prüfungsstandards „Prüfung von Abschlüssen, die nach Rechnungslegungsgrundsätzen für einen speziellen Zweck aufgestellt wurden (IDW PS 480)“ des Instituts der Wirtschaftsprüfer (IDW) zu erteilen.

Darüber hinaus vorgenommene Abweichungen von diesem Prüfungsstandard sind im Prüfungsbericht klar zu benennen.

Dabei ist der Prüfungsstandard „Beurteilung der Fortführung der Unternehmenstätigkeit (IDW PS 270)“ analog zu beachten. Auf Risiken, die den Fortbestand des Unternehmens oder eines Konzernunternehmens gefährden, ist analog § 322 Abs. 2 Satz 3 HGB gesondert in dem Prüfungsvermerk einzugehen.

Hinsichtlich der anzuwendenden Rechnungslegungsvorschriften ist zusätzlich auf die aktuelle Fassung der Statuten des Deutschen Fußball-Bundes (DFB) hinzuweisen.

## **2. Prüferische Durchsicht durch den Wirtschaftsprüfer**

Die Rechnungslegung der Vereine/Kapitalgesellschaften (im Nachfolgenden Bewerber genannt) für die Zwecke des Zulassungsverfahrens erfolgt nach den Vorschriften des ersten und zweiten Abschnitts des dritten Buches des HGB sowie nach den aktuellen Fassungen der Satzung, der Ordnungen und der Bestimmungen des Deutschen Fußball-Bundes (DFB). Die prüferische Durchsicht erfolgt nach dem jeweils gültigen Prüfungsstandard „Grundsätze für die prüferische Durchsicht von Abschlüssen (IDW PS 900)“ des Instituts der Wirtschaftsprüfer (IDW).

Für das Zulassungsverfahren sind zum Nachweis der wirtschaftlichen Leistungsfähigkeit der Bewerber bei der DFB GmbH & Co. KG die im Abschnitt I dieser Richtlinien bezeichneten Unterlagen einzureichen.

Durch die Erweiterung des Prüfungsgegenstandes für die Zwecke des Zulassungsverfahrens zur Beurteilung der wirtschaftlichen Leistungsfähigkeit durch die DFB GmbH & Co. KG wird unter anderem die Prüfung der

---

Plan-Gewinn- und Verlustrechnung erforderlich. Hinsichtlich der Anforderungen an die Prüfung wird auf die im International Standard for Assurance Engagements (ISAE) 3400 „The Examination of Prospective Financial Information“ niedergelegten Grundsätze verwiesen.

Der Bericht über die prüferische Durchsicht sollte sich an folgendem Gliederungsschema orientieren:

**a) Auftrag**

Beschreibung des Auftrags über die prüferische Durchsicht mit dem ausdrücklichen Hinweis, dass es sich nicht um eine Abschlussprüfung, sondern um eine kritische Würdigung des Zwischenabschlusses auf der Grundlage einer Plausibilitätsbeurteilung (insbesondere Befragungen und analytische Beurteilungen) handelt und aus diesem Grund kein Bestätigungsvermerk, sondern nur eine Bescheinigung erteilt wird.

Die Erweiterung des Auftrags über die prüferische Durchsicht hinsichtlich der nachfolgenden Punkte ist zu nennen und zu beschreiben:

- aa) Plan-Gewinn- und Verlustrechnungen
- bb) Einhaltung von Auflagen der abgelaufenen und aktuellen Spielzeit (sofern erteilt)
- cc) Überschuldungsstatus bei bilanzieller Überschuldung
- dd) Feststellung von überfälligen Verbindlichkeiten

**b) Auftragsdurchführung**

Beschreibung der Auftragsdurchführung über die prüferische Durchsicht. Durch die Erweiterung des Prüfungsgegenstandes für die Zwecke des Zulassungsverfahrens sind zusätzlich Angaben über die Prüfung der Plan-Gewinn- und Verlustrechnung, insbesondere zu der Herleitung der Planzahlen sowie der Plausibilität der Annahmen zu machen.

**c) Zusammenfassung der Ergebnisse und Redepflicht**

Zu den wesentlichen Feststellungen der Ergebnisse über die prüferische Durchsicht gehören Erläuterungen zu den Gründen, die zu einer Einschränkung der negativ formulierten Aussage des Wirtschaftsprüfers geführt haben, sowie andere Informationen, die im Einzelfall für den Empfänger der Bescheinigung zum Verständnis der negativ formulierten Aussage des Wirtschaftsprüfers erforderlich sind.

Gegenstand der Ergebnisse über die prüferische Durchsicht sind weiterhin etwaige bei der prüferischen Durchsicht festgestellte Tatsachen, die den Bestand des Unternehmens gefährden oder seine Entwicklungen wesentlich beeinträchtigen können oder die schwerwiegende Verstöße der gesetzlichen Vertreter oder von Arbeitnehmern gegen Gesetz oder Gesellschaftsvertrag/Satzung darstellen sowie sonstige festgestellte Unrichtigkeiten oder Verstöße gegen Rechnungslegungsvorschriften oder der aktuellen Fassungen der Satzung, der Ordnungen und der Bestimmungen des DFB.

---

Durch die Erweiterung des Prüfungsauftrags für die Zwecke des Zulassungsverfahrens sind folgende Feststellungen zusätzlich im Prüfungsbericht zu treffen:

aa) Plan-Gewinn- und Verlustrechnung

Die Annahmen in den Plan-Gewinn- und Verlustrechnungen für die Herleitung der prognostizierten Erträge, insbesondere im Bereich Spielbetrieb, Werbung und Fernsehen, und Aufwendungen, insbesondere im Bereich Personal und Spielbetrieb, sind darzustellen und vom Wirtschaftsprüfer zu kommentieren.

Ferner ist insbesondere darauf einzugehen, ob:

- die für die Planungen getroffenen Annahmen plausibel sind;
- die Planungen vor dem Hintergrund der Situation des Bewerbers in der Vergangenheit, der bisher getroffenen Maßnahmen und Ressourcendispositionen und der abgeschlossenen Verträge angemessen, realistisch sowie in sich widerspruchsfrei sind, dabei sind wesentliche Abweichungen zu den Vergangenheitswerten zu kommentieren;
- in die Planungen alle verfügbaren Informationen zum Zeitpunkt der Aufstellung vollständig eingeflossen sind;
- die inhaltliche Zusammensetzung der ausgewiesenen Posten mit den Vorjahren vergleichbar ist;
- die Prüfung der Plan-Gewinn- und Verlustrechnung Anhaltspunkte dafür ergeben hat, dass Einwendungen erhoben werden müssten.

Soweit für die Beurteilung hypothetische Annahmen (hypothetical assumptions) im Sinne des ISAE 3400 notwendig werden, sind diese im Bericht über die prüferische Durchsicht zu benennen.

bb) Auflagen

Einhaltung von Auflagen der abgelaufenen und aktuellen Spielzeit (sofern erteilt)

Sofern ein Bewerber in der abgeschlossenen Spielzeit Auflagen einzuhalten hatte, muss der Wirtschaftsprüfer die Beachtung der Auflagen prüfen und im Bericht darstellen. Gleiches gilt für das laufende Spieljahr, sofern die Auflagen bereits abgelaufen sind. Darüber hinaus sind Feststellungen zu treffen, ob besondere Maßnahmen eingeleitet werden müssen, um noch laufende Auflagen bis zum Ende der Spielzeit einhalten zu können.

Wird festgestellt, dass der Bewerber Auflagen nicht eingehalten hat oder einhalten wird, muss eine Beurteilung vorgenommen werden, wie sich die Nichteinhaltung der Auflagen auf die Vermögens-, Finanz- und Ertragslage des Vereins ausgewirkt hat bzw. auswirken wird.

cc) Überschuldungsstatus bei bilanzieller Überschuldung

Im Falle bilanzieller Überschuldung ist nach berufsüblichen Grundsätzen festzustellen, ob der Tatbestand der materiellen Überschuldung vorliegt. Darüber hinaus hat der Bewerber in diesem Fall eine Fortbestehungsprognose zu erstellen, welche vom Wirtschaftsprüfer zu kommentieren ist.

dd) Feststellung von überfälligen Verbindlichkeiten

Der Wirtschaftsprüfer hat zu prüfen, ob der Bewerber in seiner Bilanz zum 31.12.t-1 Verbindlichkeiten aus Spielertransfers, Verbindlichkeiten gegenüber seinen Angestellten und aus den damit korrespondierenden Sozialabgaben und/oder Lohnsteuern oder sonstige Verbindlichkeiten gegenüber den Steuerbehörden ausweist, die bereits zum 31.12.t-1 fällig waren und somit überfällige Verbindlichkeiten darstellen. Bestehen solche Verbindlichkeiten zum 31.12.t-1, hat der Wirtschaftsprüfer zu bestätigen, dass diese bis spätestens zum 1.3.t (Bewerber aus der 2. Bundesliga bis zum 15.3.t) erfüllt worden sind oder eine ersatzweise Regelung mit den Anspruchsberechtigten getroffen wurde oder sie Gegenstand eines nicht offensichtlich unbegründeten, gerichtlich anhängigen Rechtsstreits sind.

Es ist auszuführen, ob die Feststellungen hinsichtlich des eventuellen Bestehens von überfälligen Verbindlichkeiten zum 31. Dezember t-1 Einwendungen ergeben haben.

**Besondere Angaben zu überfälligen Verbindlichkeiten aus Lohn und Gehalt, Sozialversicherung, Lohnsteuern sowie Transfers**

Bezeichnung	Gesamtbetrag zum 31.12.t-1	Höhe der bereits vor dem 31.12.t-1 fälligen VB (also überfällig!)	Davon bereits zwischen 31.12.t-1 und 1.3.t bezahlt	Noch offener Restbetrag – Dokumentation wg. Nichtzahlung
Lohn und Gehalt				
Sozialversicherung				
Steuern				
Transfer				

**d) Bescheinigung**

Die Bescheinigung ist in Anlehnung an die jeweils gültigen „Grundsätze für die prüferische Durchsicht von Abschlüssen (IDW PS 900)“ des Instituts der Wirtschaftsprüfer (IDW) zu erteilen.

Darüber hinaus vorgenommene Abweichungen von diesem Prüfungsstandard sind im Bericht über die prüferische Durchsicht klar zu benennen.

Hinsichtlich der anzuwendenden Rechnungslegungsvorschriften ist zusätzlich auf die aktuelle Fassung der Statuten des Deutschen Fußball-Bundes (DFB) hinzuweisen.

---

### 3. Anlagen

Aus der Erweiterung des Prüfungsgegenstands für die Zwecke des Zulassungsverfahrens ergeben sich folgende Anlagen:

#### a) Jahres-/Zwischenabschluss

##### aa) Bilanz 31.12. t-1

Die Gliederung der Bilanz entspricht den Bestimmungen gemäß § 266 HGB und weist die im Folgenden dargestellten zusätzlichen fußballspezifischen Posten gesondert aus.

## Aktiva

31.12.t-1    31.12.t-2/30.6.t-1

### A. Anlagevermögen

#### I. Immaterielle Vermögensgegenstände

1. Selbst geschaffene gewerbliche Schutzrechte und ähnliche Rechte und Werte
2. Entgeltlich erworbene Konzessionen, gewerbliche Schutzrechte und ähnliche Rechte und Werte sowie Lizenzen an solchen Rechten und Werten
3. Geschäfts- oder Firmenwert
4. Spielerwerte
5. Geleistete Anzahlungen auf Spielerwerte
6. Übrige geleistete Anzahlungen

#### II. Sachanlagen

1. Grundstücke, grundstücksgleiche Rechte und Bauten einschließlich der Bauten auf fremden Grundstücken
2. Technische Anlagen und Maschinen
3. Andere Anlagen, Betriebs- und Geschäftsausstattung
4. Geleistete Anzahlungen und Anlagen im Bau

#### III. Finanzanlagen

1. Anteile an verbundenen Unternehmen
2. Ausleihungen an verbundene Unternehmen
3. Beteiligungen
4. Ausleihungen an Unternehmen, mit denen ein Beteiligungsverhältnis besteht
5. Wertpapiere des Anlagevermögens
6. Sonstige Ausleihungen

---

## **B. Umlaufvermögen**

### **I. Vorräte**

1. Roh-, Hilfs- und Betriebsstoffe
2. Unfertige Erzeugnisse, unfertige Leistungen
3. Fertige Erzeugnisse und Waren
4. Geleistete Anzahlungen

### **II. Forderungen und sonstige Vermögensgegenstände**

1. Forderungen aus Lieferungen und Leistungen
2. Forderungen aus Transfer
3. Forderungen gegen verbundene Unternehmen
4. Forderungen gegen Unternehmen, mit denen ein Beteiligungsverhältnis besteht
5. Forderungen gegen juristische und/oder natürliche Personen, die direkt mit Mitgliedern von Organen des Zulassungnehmers verbunden sind
6. Sonstige Vermögensgegenstände

### **III. Wertpapiere**

1. Anteile an verbundenen Unternehmen
2. Sonstige Wertpapiere

### **IV. Kassenbestand, Bundesbankguthaben, Guthaben bei Kreditinstituten und Schecks**

## **C. Rechnungsabgrenzungsposten**

## **D. Aktive latente Steuern**

## **E. Aktiver Unterschiedsbetrag aus der Vermögensverrechnung**

---

## **Passiva**

31.12.t-1    31.12.t-2/30.6.t-1

### **A. Eigenkapital**

Gliederung bei Kapitalgesellschaften

#### **I. Gezeichnetes Kapital**

#### **II. Kapitalrücklage**

#### **III. Gewinnrücklage**

1. Gesetzliche Rücklage
2. Rücklage für Anteile an einem herrschenden oder mehrheitlich beteiligten Unternehmen
3. Satzungsmäßige Rücklage
4. Andere Gewinnrücklagen

#### **IV. Gewinnvortrag/Verlustvortrag**

#### **V. Jahresüberschuss/Jahresfehlbetrag**

Gliederung bei Vereinen

#### **I. Vereinskapital**

#### **II. Rücklagen**

#### **III. Ergebnisvortrag**

### **B. Rückstellungen**

1. Rückstellungen für Pensionen und ähnliche Verpflichtungen
2. Steuerrückstellungen
3. Sonstige Rückstellungen

### **C. Verbindlichkeiten**

1. Anleihen – davon konvertibel
2. Verbindlichkeiten gegenüber Kreditinstituten
3. Erhaltene Anzahlungen auf Bestellungen
4. Verbindlichkeiten aus Lieferungen und Leistungen
5. Verbindlichkeiten aus Transfer
6. Verbindlichkeiten aus der Annahme gezogener Wechsel und der Ausstellung eigener Wechsel
7. Verbindlichkeiten gegenüber verbundenen Unternehmen
8. Verbindlichkeiten gegenüber Unternehmen, mit denen ein Beteiligungsverhältnis besteht
9. Sonstige Verbindlichkeiten
  - davon aus Steuern
  - davon im Rahmen der sozialen Sicherheit

### **D. Rechnungsabgrenzungsposten**

### **E. Passive latente Steuern**

---

## bb) Gewinn- und Verlustrechnung

Für die Zwecke des Zulassungsverfahrens muss die Gewinn- und Verlustrechnung folgende Gliederung aufweisen:

	<u>Lfd. Periode</u>	<u>Vorjahr</u>
	<u>1.7.t-1 – 31.12.t-1</u>	<u>1.7.t-2 – 30.6.t-1</u>
1. Umsatzerlöse		
1.1. Spielbetrieb		
1.1.1. Meisterschaftsspiele		
1.1.2. Pokalspiele		
1.1.3. Sonstige		
1.2. Werbung		
1.2.1. Haupt- bzw. Trikotsponsor		
1.2.2. Stadiongeborene Rechte		
1.2.3. Klubgeborene Rechte		
1.2.4. Sonstige		
1.3. Fernseh- und Hörfunkverwertung		
1.3.1. Meisterschaft		
1.3.2. Pokal		
1.3.3. Sonstige		
1.4. Transfer- und Ausbildungsentschädigung		
1.5. Handel		
1.5.1. Warenwirtschaft/Merchandising		
1.5.2. Überlassung von Nutzungsrechten		
1.5.3. Public Catering		
1.5.4. Sonstige		
1.6. Sonstige		
1.6.1. Signing Fees		
1.6.2. Mitgliedsbeiträge		
1.6.3. Andere Fußballmannschaften		
1.6.4. Andere Abteilungen		
1.6.5. Vermietung & Verpachtung		
1.6.6. Sonstige		
2. Erhöhung oder Verminderung des Bestands an fertigen und unfertigen Erzeugnissen		
3. Andere aktivierte Eigenleistungen		
4. Sonstige betriebliche Erträge		
4.1. Zuwendungen Dritter		
4.1.1. Spenden		
4.1.2. Öffentliche Zuschüsse		
4.2. Sonstige		



- 
5. Materialaufwand
    - 5.1. Fan- und Merchandisingartikel
    - 5.2. Sonstiger Materialaufwand
  6. Personalaufwand
    - 6.1. Personalaufwand Spielbetrieb
      - 6.1.1. Löhne und Gehälter
        - 6.1.1.1. Grundgehälter
        - 6.1.1.2. Prämien Meisterschaft (Punkt, Einsatz)
        - 6.1.1.3. Prämien Pokal
        - 6.1.1.4. Prämien Sonstige (Aufstieg etc.)
        - 6.1.1.5. Sonstige (Handgeld, Abfindungen etc.)
      - 6.1.2. Soziale Abgaben
        - 6.1.2.1. Gesetzlicher sozialer Aufwand
        - 6.1.2.2. Aufwand für VBG
    - 6.2. Personalaufwand für Handel und Verwaltung
      - 6.2.1. Löhne und Gehälter
      - 6.2.2. Soziale Abgaben
    - 6.3. Personalaufwand für andere Fußballmannschaften
      - 6.3.1. Löhne und Gehälter
      - 6.3.2. Soziale Abgaben
    - 6.4. Personalaufwand für andere Abteilungen
      - 6.4.1. Löhne und Gehälter
      - 6.4.2. Soziale Abgaben
  7. Abschreibungen
    - 7.1. Spielerwerte
    - 7.2. Sonstige immaterielle Vermögensgegenstände
    - 7.3. Sachanlagen
    - 7.4. Finanzanlagen
  8. Sonstige betriebliche Aufwendungen
    - 8.1. Spielbetrieb
      - 8.1.1. Stadionbenutzung
      - 8.1.2. Kassen-, Ordnungs- und Sanitätsdienst
      - 8.1.3. Schiedsrichteraufwand
      - 8.1.4. Bewirtung und sonstiger Aufwand für Repräsentation
      - 8.1.5. Entschädigung Spielgegner
-

- 
- 8.1.6. Verbandsabgaben
  - 8.1.7. Reisekosten/Trainingslager/Hotel
  - 8.1.8. Gesundheitliche Betreuung
  - 8.1.9. Kleidung und Sportausrüstung
  - 8.1.10. Sonstige
  - 8.2. Werbung
  - 8.3. Fernseh- und Hörfunkverwertung
  - 8.4. Transfer
    - 8.4.1. Transfer- und Ausbildungsentschädigung
    - 8.4.2. Spielervermittler
    - 8.4.3. Sonstiger Aufwand
  - 8.5. Handel
  - 8.6. Verwaltung
  - 8.7. Andere Fußballmannschaften
  - 8.8. Andere Abteilungen
  - 8.9. Sonstige
  - 9. Erträge aus Beteiligungen,  
davon aus verbundenen Unternehmen
  - 10. Erträge aus Ergebnisabführungsverträgen
  - 11. Erträge aus anderen Wertpapieren  
und Ausleihungen des Finanzanlagevermögens,  
davon aus verbundenen Unternehmen
  - 12. Sonstige Zinsen und ähnliche Erträge,  
davon aus verbundenen Unternehmen
  - 13. Abschreibungen auf Finanzanlagen  
und auf Wertpapiere des Umlaufvermögens,  
davon aus verbundenen Unternehmen
  - 14. Aufwendungen aus Ergebnisabführungsverträgen
  - 15. Zinsen und ähnliche Aufwendungen,  
davon an verbundene Unternehmen
  - 16. Steuern vom Einkommen und Ertrag
  - 17. Ergebnis nach Steuern
  - 18. Sonstige Steuern
  - 19. Jahresüberschuss/Jahresfehlbetrag

---

## **cc) Anhang**

### **(1) Anlagenspiegel**

Die Bewerber sollen in diesem Anhang die Entwicklung der einzelnen Posten des Anlagevermögens darlegen. Ausgehend von den gesamten Anschaffungs- und Herstellungskosten sind die Zugänge, Abgänge, Umbuchungen und Zuschreibungen des Geschäftsjahres sowie die Abschreibungen in ihrer gesamten Höhe gesondert aufzuführen. Weiterhin sind die Buchwerte zum Ende des Geschäftsjahres und des Vorjahres sowie die Abschreibungen des Geschäftsjahres anzugeben. Der zu erstellende Anlagenspiegel ist horizontal nach der direkten Bruttomethode zu gliedern.

Die Position Spielerwerte ist namentlich aufzuschlüsseln. Außerordentliche Abschreibungen auf das Spielervermögen sind in der entsprechenden Spalte aufzuführen. Der Gewinn/Verlust aus dem Abgang von Spielerwerten ist in einer gesonderten Spalte auszuweisen.

Eventuelle Belastung des Anlagevermögens durch Verpfändung, Sicherungsübereignung, Abtretung etc. ist unter Angabe des Sicherungszwecks darzustellen.

---

## **(2) Liquiditätsstatus Aktiva**

Beträge in T€

Forderungen > T€ 50 sind einzeln aufzuführen

t = aktuelles Jahr

Bilanzposten	Bezeichnung des Liquiditätspostens Aktiva	Gesamtbetrag T€	Davon fällig bis 30.6.t	Seit 31.12.t-1 als Mittelzufluss realisiert	Davon fällig 1.7.t bis 30.6.t+1	Davon fällig nach 30.6.t+1	Frei verfügbar	Abtretungen/ Verpfändungen Sonstige Verfügungsbeschränkungen Stand 31.12.t-1
Forderungen aus Lieferungen und Leistungen								
Forderungen aus Transfer								
Forderungen gegen juristische und/oder natürliche Personen, die direkt oder indirekt mit Mitgliedern von Organen des Zulassungnehmers verbunden sind								
Forderungen gegen verbundene Unternehmen								
Forderungen gegen Unternehmen, mit denen ein Beteiligungsverhältnis besteht								
Sonstige Forderungen								
Wertpapiere								
Kasse/Bankguthaben								
Rechnungsabgrenzung								
Aktive latente Steuern								
<b>Summe</b>								

---

### **(3) Liquiditätsstatus Passiva**

Beträge in T€

Verbindlichkeiten > T€ 50 sind einzeln aufzuführen

t = aktuelles Jahr

Bilanzposten	Bezeichnung des Liquiditätspostens Passiva	Gesamtbetrag 1€	Davon fällig bis 30.6.t	Davon fällig 1.7.t bis 30.6.t+1	Davon fällig nach 30.6.t+1	Besicherte Beträge	Art der Sicherheit
	Rückstellungen						
	Anleihen						
	Verbindlichkeiten gegenüber Kreditinstituten						
	Erhaltene Anzahlungen auf Bestellungen						
	Verbindlichkeiten aus Lieferungen und Leistungen						
	Verbindlichkeiten aus der Annahme gezogener Wechsel und der Ausstellung eigener Wechsel						
	Verbindlichkeiten aus Transfer						
	Verbindlichkeiten gegen juristische und/oder natürliche Personen, die direkt oder indirekt mit Mitgliedern von Organen des Zulassungnehmers verbunden sind						
	Verbindlichkeiten gegen verbundene Unternehmen						
	Verbindlichkeiten gegen Unternehmen, mit denen ein Beteiligungsverhältnis besteht						
	Sonstige Verbindlichkeiten						
	– davon aus Steuern						
	Rechnungsabgrenzung						
	Passive latente Steuern						
	<b>Summe</b>						

### Besondere Angaben über Kontokorrentkredite

Kreditinstitut	Stand 31.12.t-1	
	Zugesagter Kreditrahmen	Verbindliche Zusage bis

---

**(4) Übersicht Eventualverbindlichkeiten und sonstige finanzielle Verpflichtungen, Rangrücktritte, Forderungsverzicht mit Besserungsschein, Patronatserklärungen**

Beträge in T€

t = aktuelles Jahr

**(5) Kapitalflussrechnung**

1.1.t-1 bzw. 1.7.t-1 bis 31.12.t-1 (t = aktuelles Jahr)

Zu erstellen gemäß den jeweils geltenden Empfehlungen des Deutschen Rechnungslegungs Standards Committee e.V.



## Eventualverbindlichkeiten und sonstige finanzielle Verpflichtungen

Gläubiger	Maximale Höhe	Zahlungszeitpunkt	Laufzeit/Befristung	Korrespondierende Position in der Plan-GuV/ geplante Investitions- und Finanzierungstätigkeit der Zeiträume 1.1.t bis 30.6.t und 1.7.t bis 30.6.t+1	Bemerkungen

## Darlehen mit Rangrücktritt

Gläubiger	Datum	Höhe 31.12.t-1	Bemerkungen

## Forderungsverzicht mit Besserungsschein

Gläubiger	Höhe 31.12.t-1	Bedingungen für Wiederaufleben

## Patronatserklärungen\*

Begünstigter	Umfang der Patronatserklärung	Bestehend seit	Laufzeit bis

\* Patronatserklärungen stehen einer Zulassung zur 3. Liga grundsätzlich entgegen und können nur unter den in Abschnitt 1, Nr. 2m) genannten Voraussetzungen ausnahmsweise genehmigt werden.

---

**(6) Wirtschaftliche Rechte an Spielern und Beteiligung Dritter an Transfererlösen**

Für jeden Spieler, dessen wirtschaftliche Rechte oder Ähnliches nicht vollständig Eigentum des Bewerbers sind oder bei dem Dritte an etwaigen Transfererlösen beteiligt sind, ist der Name des Spielers sowie der vom Zulassungsbewerber zu Beginn der Periode (oder bei Erwerb der Registrierung) und am Ende der Periode gehaltene prozentuale Anteil der wirtschaftlichen Rechte oder Ähnliches gemäß der nachfolgenden Übersicht anzugeben. Weiter ist darzustellen, welche natürliche oder juristische Person wirtschaftliche Rechte (oder Ähnliches) in welchem Umfang an einem Spieler hält. Zusätzlich hat der Bewerber rechtsverbindlich schriftlich zu erklären, dass die wirtschaftlichen Rechte oder Ähnliches der Spieler, die nicht in der Übersicht angegeben sind, vollständig im Eigentum des Bewerbers sind und keine wirtschaftlichen Rechte (oder Ähnliches) Dritter bestehen.

### Wirtschaftliche Rechte an Spielern/Transferbeteiligungen durch Dritte

Spielername	Anteil des Bewerbers am Transferrecht	Name und Anteil der Drittpartei, die eine Beteiligung am Transferrecht besitzt	Art und Höhe der Beteiligung von Dritten an zukünftigen Transfererlösen (% oder fixer Betrag)	Sonstige Anmerkungen (z.B. sonstige wirtschaftliche Rechte)

---

**b) Lagebericht (§ 289 HGB) – nur bei Prüfung nach Nr. 1 durch den Wirtschaftsprüfer**

Der Lagebericht soll zusammen mit dem Jahres-/Zwischenabschluss insgesamt eine zutreffende Darstellung der Lage des Bewerbers vermitteln. Dieser ist vom Wirtschaftsprüfer analog der Vorschrift des § 317 Abs. 2 HGB zu prüfen.

Sofern der Lagebericht von einem Bewerber nicht zwingend gemäß § 289 HGB zu erstellen ist, muss dieser mindestens nachstehend aufgeführte Angaben enthalten:

- bedeutsame Vorgänge während des Geschäftsjahres,
- bedeutsame Vorgänge nach dem Abschlussstichtag,
- Darstellung der geplanten wesentlichen Finanzierungsmaßnahmen,
- Darstellung der geplanten Investitionen in Spielervermögen und Sachanlagen sowie deren Finanzierung,
- Beschreibung von eventuell zu erwartenden/zu befürchtenden Liquiditätsengpässen sowie der geplanten Gegenmaßnahmen und
- Darlegung und genaue Beschreibung möglicher bestandsgefährdender Risiken, die die Unternehmensfortführung bedrohen können.
- Die Berichterstattung zu den Angaben ist auf Verlangen der DFB GmbH & Co. KG beweiskräftig zu dokumentieren.

**c) Darstellung der rechtlichen Verhältnisse des Bewerbers**

Auf folgende Sachverhalte ist einzugehen:

**aa) Gesellschaftsrechtliche Grundlagen**

Die gesellschaftsrechtlichen Grundlagen sind folgendermaßen darzustellen:

- Name, Sitz und Gegenstand sowie Geschäftsjahr
- Kapitalverhältnisse bei Kapitalgesellschaften. Anteilseigner, die unmittelbar oder mittelbar (im Sinne von § 9 Nr. 2. DFB-Statut 3. Liga) fünf oder mehr Prozent der Stimmrechte oder des Kapitals des Bewerbers halten, sind zusammen mit der Höhe ihres Stimmrechts- und Kapitalanteils explizit aufzuführen.
- Handelt es sich bei den Anteilseignern um juristische Personen, so sind die mit der Leitung und Aufsicht dieser Gesellschaft betrauten natürlichen Personen namentlich aufzulisten.
- Präsidium, Vorstand und Geschäftsführung bzw. Vorstand und Geschäftsführung
- Aufsichts- oder Beirat, sofern vorhanden
- Namentliche Angabe der Organmitglieder während des Berichtszeitraums und zum Zeitpunkt der Aufstellung des Berichts mit ihrer tatsächlich ausgeübten hauptberuflichen Tätigkeit sowie An-

---

gabe über Organ- oder sonstige Tätigkeiten für andere juristische Personen, die zu Vereinen bzw. Kapitalgesellschaften in der Bundesliga, der 2. Bundesliga und der 3. Liga oder deren Beteiligungen bzw. verbundenen Unternehmen vertragliche Beziehungen haben

- Vereinsregister- bzw. Handelsregisternummer
- Gewinnverwendung und gegebenenfalls -verteilung
- Informationen über eigene Anteile bei Kapitalgesellschaften (Angaben über Bestand, Erwerb und Veräußerung sowie die damit verbundenen Transaktionen)
- Sonstige gesetzliche und satzungsmäßige bzw. gesellschaftsvertragliche Regelungen.

#### **bb) Steuerliche Verhältnisse**

Zu den steuerlichen Verhältnissen sind folgende Angaben zu machen:

- Steuernummer und zuständiges Finanzamt
- Stand der steuerlichen Außenprüfungen
- Stand der eingereichten Steuererklärungen und durchgeführte Veranlagungen.

#### **cc) Wichtige Verträge**

Wesentliche Verträge, die während des Berichtszeitraums wirksam waren, und solche, die bis zum Zeitpunkt der Aufstellung des Berichts neu abgeschlossen wurden, insbesondere Werbe- und Sponsorenverträge mit einem Volumen von über T€ 50 für Bewerber der 3. Liga und/oder Verträge, die Dritten Rechte des Bewerbers überlassen und somit Einflussnahmemöglichkeiten sichern, sind hinreichend darzustellen und dem Bericht als Anlage in Kopie beizufügen.

Folgende Erläuterungen sind in den Bericht aufzunehmen:

- die Vertragspartner,
- der Vertragsgegenstand,
- die Vergütung mit Zahlungsmodalitäten,
- die Vertragslaufzeit mit eventuellen Optionen und
- sonstige wichtige Vertragsinhalte.

Die Angemessenheit von Leistungen und erhaltenen Gegenleistungen ist zu würdigen. Übrige Verträge aus den Geschäftsbereichen Werbung, Sponsoring, Fernseh- und Hörfunkverwertung sowie Handel mit einem dem Volumen über T€ 10 sind dem Bericht in Form einer geeigneten Übersicht als Anlage beizufügen.

Sofern der Wirtschaftsprüfer für die Erfüllung eines Vertrags Risiken erkennt, sind diese darzustellen.

---

#### **d) Beziehungen zu Beteiligungsunternehmen und verbundenen Unternehmen**

Zu jeder Beteiligung, die dem Bewerber, abweichend von § 271 Abs. 1 HGB, über 10% der Stimmrechte an einer Gesellschaft sichert, und zu jedem verbundenen Unternehmen (bei Vereinen ist § 271 Abs. 2 HGB sinngemäß anzuwenden) sind folgende Erläuterungen abzugeben:

- Firma und Rechtsform
- Kapital (Einzahlungsverpflichtungen)
- Verteilung des Kapitals
- Beteiligungsquote und gegebenenfalls davon abweichende Stimmrechtsquote des Bewerbers
- Organe des Beteiligungsunternehmens und deren Zusammensetzung
- Einflussnahme des Bewerbers auf die Geschäftsführung
- Personenidentität zwischen den Organen des Bewerbers und Organen des Beteiligungsunternehmens
- Wirtschaftliche Beziehungen zwischen Bewerber und Beteiligungsunternehmen
  - Art und Umfang der Überlassung von Zeichen- und Namensrechten
  - Mietverträge, Untermietverträge
  - Überlassung von Veranstaltungsrechten
  - Sonstige wirtschaftliche Beziehungen
- Wirtschaftliche Informationen über jedes Beteiligungsunternehmen
  - Nur im Falle eines eingeschränkten Bestätigungsvermerks ist dieser wortwörtlich wiederzugeben; im Falle eines uneingeschränkten Bestätigungsvermerks ist dies lediglich mitzuteilen.
  - Höhe der Bilanzsumme
  - Höhe des bilanziellen Eigenkapitals
  - Höhe des Jahresergebnisses
  - Höhe der Umsatzerlöse

Ferner sind die Beziehungen des Bewerbers zu beteiligten und verbundenen Unternehmen grafisch darzustellen.

Die wirtschaftlichen Beziehungen zu Beteiligungsunternehmen und verbundenen Unternehmen sind hinsichtlich der Angemessenheit von Leistungen und erhaltenen Gegenleistungen zu beurteilen.

Die Auswirkungen der wirtschaftlichen Situation der Beteiligungsunternehmen und der verbundenen Unternehmen auf die Vermögens-, Finanz- und Ertragslage des Bewerbers sind zu würdigen.

e) Gewinn- und Verlustrechnung (1. + 2. Spalte) und  
Plan-Gewinn- und Verlustrechnung (3. + 4. Spalte)

Gewinn-/Verlustrechnung und Plan-Gewinn-/Verlustrechnung	1.7.t-2 bis 30.6.t-1 (Ist)	1.7.t-1 bis 31.12.t-1 (Ist)	1.1.t bis 30.6.t (Plan)	1.7.t bis 30.6.t+1 (Plan)
	T€	T€	T€	T€
<b>1. Erträge, davon:</b>				
1.1. Spielbetrieb				
1.1.1. Meisterschaftsspiele				
1.1.2. Pokalspiele				
1.1.3. Sonstige				
<b>Summe 1.1.</b>				
1.2. Werbung				
1.2.1. Haupt- bzw. Trikotsponsor				
1.2.2. Stadiongeborene Rechte				
1.2.3. Klubgeborene Rechte				
1.2.4. Sonstige				
<b>Summe 1.2.</b>				
1.3. Fernseh- und Hörfunkverwertung				
1.3.1. Meisterschaft				
1.3.2. Pokal				
1.3.3. Sonstige				
<b>Summe 1.3.</b>				
1.4. Transfer- und Ausbildungsentschädigung				
<b>Summe 1.4.</b>				
1.5. Handel				
1.5.1. Warenwirtschaft/Merchandising				
1.5.2. Überlassung Nutzungsrechte				
1.5.3. Public Catering				
1.5.4. Sonstige				
<b>Summe 1.5.</b>				
1.6. Sonstige				
1.6.1. Signing Fees				
1.6.2. Mitgliedsbeiträge				
1.6.3. Andere Fußballmannschaften				
1.6.4. Andere Abteilungen				
1.6.5. Vermietung & Verpachtung				
1.6.6. Sonstige				
<b>Summe 1.6.</b>				
<b>2. Erhöhung oder Verminderung des Bestands an fertigen und unfertigen Erzeugnissen</b>				
<b>3. Andere aktivierte Eigenleistungen</b>				
<b>4. Sonstige betriebliche Erträge</b>				
4.1. Zuwendungen Dritter				
4.1.1. Spenden				
4.1.2. Öffentliche Zuschüsse				
<b>Summe 4.</b>				
<b>5. Materialaufwand</b>				
5.1. Fan- und Merchandisingartikel				
5.2. Sonstiger Materialaufwand				
<b>Summe 5.</b>				

Gewinn-/Verlustrechnung und Plan-Gewinn-/Verlustrechnung	1.7.t-2 bis 30.6.t-1 (Ist)	1.7.t-1 bis 31.12.t-1 (Ist)	1.1.t bis 30.6.t (Plan)	1.7.t bis 30.6.t+1 (Plan)
	T€	T€	T€	T€
<b>6. Personalaufwand</b>				
6.1. Personalaufwand Spielbetrieb				
6.1.1. Löhne und Gehälter				
6.1.1.1. Grundgehälter				
6.1.1.2. Prämien Meisterschaft (Einsatz, Punkt)				
6.1.1.3. Prämien Pokal				
6.1.1.4. Prämien Sonstige (Aufstieg etc.)				
6.1.1.5. Sonstige (Handgeld, Abfindungen etc.)				
6.1.2. Soziale Abgaben				
6.1.2.1. Gesetzlicher sozialer Aufwand				
6.1.2.2. Aufwand für VBG				
<b>Summe 6.1.</b>				
6.2. Personalaufwand für Handel und Verwaltung				
6.2.1. Löhne und Gehälter				
6.2.2. Soziale Abgaben				
6.3. Personalaufwand für andere Mannschaften				
6.3.1. Löhne und Gehälter				
6.3.2. Soziale Abgaben				
6.4. Personalaufwand für andere Abteilungen				
6.4.1. Löhne und Gehälter				
6.4.2. Soziale Abgaben				
<b>Summe 6.2. bis 6.4.</b>				
<b>7. Abschreibungen</b>				
7.1. Spielerwerte				
7.2. Sonstige immaterielle Vermögensgegenstände				
7.3. Sachanlagen				
7.4. Finanzanlagen				
<b>Summe 7.</b>				
<b>8. Sonstige betriebliche Aufwendungen</b>				
8.1. Spielbetrieb				
8.1.1. Stadionbenutzung				
8.1.2. Kassen-, Ordnungs- und Sanitätsdienst				
8.1.3. Schiedsrichteraufwand				
8.1.4. Bewirtung und sonstiger Aufwand für Repräsentation				
8.1.5. Entschädigung Spielgegner				
8.1.6. Verbandsabgaben				
8.1.7. Reisekosten/Trainingslager/Hotel				
8.1.8. Gesundheitliche Betreuung				
8.1.9. Kleidung und Sportausrüstung				
8.1.10. Sonstige				
<b>Summe 8.1.</b>				



Gewinn-/Verlustrechnung und Plan-Gewinn-/Verlustrechnung	1.7.t-2 bis 30.6.t-1 (Ist)	1.7.t-1 bis 31.12.t-1 (Ist)	1.1.t bis 30.6.t (Plan)	1.7.t bis 30.6.t+1 (Plan)
	T€	T€	T€	T€
8.2. Werbung				
8.3. Fernseh- und Hörfunkverwertung				
8.4. Transfer				
8.4.1. Transfer- und Ausbildungsentschädigung				
8.4.2. Spielervermittler				
8.4.3. Sonstiger Aufwand				
<b>Summe 8.2. bis 8.4.</b>				
8.5. Handel				
8.6. Verwaltung				
8.7. Andere Fußballmannschaften				
8.8. Andere Abteilungen				
8.9. Sonstige				
<b>9. Erträge aus Beteiligungen, davon aus verbundenen Unternehmen</b>				
<b>10. Erträge aus Ergebnisabführungsverträgen</b>				
<b>11. Erträge aus anderen Wertpapieren und Ausleihungen des Finanzanlagevermögens, davon aus verbundenen Unternehmen</b>				
<b>12. Sonstige Zinsen und ähnliche Erträge, davon an verbundene Unternehmen</b>				
<b>13. Abschreibungen auf Finanzanlagen und auf Wertpapiere des Umlaufvermögens, davon aus verbundenen Unternehmen</b>				
<b>14. Aufwendungen aus Ergebnisabführungsverträgen</b>				
<b>15. Zinsen und ähnliche Aufwendungen, davon aus verbundenen Unternehmen</b>				
<b>16. Steuern vom Einkommen und Ertrag</b>				
<b>17. Ergebnis nach Steuern</b>				
<b>18. Sonstige Steuern</b>				
<b>= 19. ÜBERSCHUSS/FEHLBETRAG</b>				

<b>Geplante Investitionstätigkeit</b>	<b>1.1.t bis 30.6.t (Plan)  T€</b>	<b>1.7.t bis 30.6.t+1 (Plan)  T€</b>
<b>20. + Einzahlungen aus Abgängen von Spielerwerten, soweit nicht als Ertrag geplant</b>		
<b>21. – Auszahlungen für Investitionen in das Spielervermögen, soweit nicht bereits in der Bilanz zum 31.12.t–1 als Verbindlichkeit ausgewiesen</b>		
<b>22. + Einzahlungen aus Abgängen von Anlagevermögen, soweit nicht als Ertrag geplant</b>		
<b>23. – Auszahlungen für Investitionen in das Anlagevermögen, soweit nicht in der Bilanz zum 31.12.t–1 als Verbindlichkeit ausgewiesen</b>		
<b>24. = Saldo Investitionstätigkeit</b>		
<b>Geplante Finanzierungstätigkeit</b>	<b>1.1.t bis 30.6.t (Plan)  T€</b>	<b>1.7.t bis 30.6.t+1 (Plan)  T€</b>
<b>25. + Einzahlungen aus Fremdkapitaltransaktionen</b>		
<b>26. – Auszahlungen aus Fremdkapitaltransaktionen (bezogen nur auf Einzahlungen unter Punkt 25.)</b>		
<b>27. + Einzahlungen aus Eigenkapitalmaßnahmen</b>		
<b>28. – Auszahlungen aus Eigenkapitalmaßnahmen (bezogen nur auf Einzahlungen unter Punkt 27.)</b>		
<b>29. = Saldo Finanzierungstätigkeit</b>		
<b>30. = Gesamtsaldo aus Investitions- und Finanzierungstätigkeit</b>		

### **III. Grundsätze für die Beurteilung der wirtschaftlichen Leistungsfähigkeit**

Diese Grundsätze sind Bestandteil der Richtlinie für das Zulassungsverfahren „Wirtschaftliche Leistungsfähigkeit 3. Liga“ und ergänzen den Abschnitt „Voraussetzungen für die Zulassung und Teilnahme zur 3. Liga“ des DFB-Statuts 3. Liga. Sofern nachfolgend nichts anderes bestimmt ist, gelten die dort gemachten Ausführungen. Einleitend wird auf die Bedeutung der wirtschaftlichen Leistungsfähigkeit im Rahmen des Zulassungsverfahrens hingewiesen. Danach werden die Bestandteile und die Kriterien für die Bestimmung der wirtschaftlichen Leistungsfähigkeit bekannt gemacht. Abschließend erfolgt eine summarische Darstellung des Beurteilungsschemas der Entscheidungsgremien des Zulassungsverfahrens.

Die Vereine in der 3. Liga betätigen sich zunehmend in erheblichem Umfang wirtschaftlich. Die Risiken nehmen für alle am Spielbetrieb direkt oder indirekt Beteiligten – Vereine, Partner der Wirtschaft, TV-Anstalten, Spieler etc. – zu. Dies gilt insbesondere auch für die Gläubiger der Vereine/Kapitalgesellschaften. Der Schutz der Gläubiger tritt somit ebenfalls immer mehr in den

---

Vordergrund. Demzufolge ist es wichtig und herrschende Übung, für die Aufrechterhaltung des Spielbetriebs höchstvorsorglich die Prüfung der wirtschaftlichen Leistungsfähigkeit in einem Zulassungsverfahren durchzuführen.

Von diesem wirtschaftlichen Prüfungssystem profitiert der gesamte 3. Liga-Fußball. Der 3. Liga-Fußball übernimmt Selbstverantwortung, indem er sich freiwillig einem solchen System des Deutschen Fußball-Bundes (DFB) unterwirft.

Die Überprüfung der wirtschaftlichen Leistungsfähigkeit erfolgt anhand der gemäß der Richtlinien für das Zulassungsverfahren „Wirtschaftliche Leistungsfähigkeit 3. Liga“ vorzulegenden Unterlagen. Sofern diese nicht ausreichen, kann die DFB GmbH & Co. KG im Rahmen seines Ermessensspielraums weitere Unterlagen oder Erklärungen fordern. Die wirtschaftliche Leistungsfähigkeit wird ausgehend von der bisherigen wirtschaftlichen Lage und ihrer zukünftigen Entwicklung beurteilt. So ist insbesondere auch die Entscheidung über die wirtschaftliche Leistungsfähigkeit unter Auflagen und/oder Bedingungen möglich, die sich nach dem Einzelfall bestimmen und gegenüber dem Bewerber zu begründen sind. Dadurch wird es der DFB GmbH & Co. KG ermöglicht, anstelle einer Nichtbestätigung der wirtschaftlichen Leistungsfähigkeit die Erfüllung weiterer Auflagen und Bedingungen zu fordern, was als weniger einschneidende Maßnahme im Interesse des Bewerbers liegt.

Das vorrangige Kriterium für die Beurteilung der wirtschaftlichen Leistungsfähigkeit ist die Liquiditätssituation des Zulassungsbewerbers. Ferner wird auch die Vermögenslage und deren voraussichtliche Entwicklung (Eigenkapital als Risikopuffer und Haftungsfunktion) berücksichtigt.

## A. Liquiditätsverhältnisse

Die Überprüfung beschränkt sich auf die Liquidität des Zulassungsbewerbers selbst. Die Liquiditätsverhältnisse des Bewerbers sollen sicherstellen, dass während der Spielzeit, für welche die Zulassung erfolgt, der Bewerber jederzeit in der Lage ist, die Aufrechterhaltung seines Spielbetriebs zu gewährleisten. Um dies überprüfen zu können, erfolgt die Liquiditätsberechnung für den Zeitraum 31.12.t-1 bis 30.6.t+1 nach folgendem Grundschema:

Liquiditätsberechnung		T€
+	Wertpapiere, Schecks, Kassenbestand, Guthaben bei Kreditinstituten 31.12.t-1	
-	Verfügungsbeschränkungen	
+	Forderungen und sonstige Vermögensgegenstände 31.12.t-1	
-	Forderungen 31.12.t-1, die nach dem 30.6.t+1 fällig werden	
-	Rückstellungen 31.12.t-1	
+	Rückstellungen 31.12.t-1, die nach dem 30.6.t+1 fällig werden	
-	Verbindlichkeiten 31.12.t-1	
+	Verbindlichkeiten 31.12.t-1, die nach dem 30.6.t+1 fällig werden	
=	<b>Zwischensumme 1</b>	
+/-	Überschuss/Fehlbetrag	1-6/t
+	Abschreibungen	1-6/t
+	Auflösung aRAP	1-6/t
+	Auflösung aktive latente Steuern	1-6/t
-	Auflösung pRAP	1-6/t
-	Auflösung passive latente Steuern	1-6/t
+/-	Mittelzufluss/-abfluss aus Investitionstätigkeit	1-6/t
+/-	Mittelzufluss/-abfluss aus Finanzierungstätigkeit	1-6/t
+/-	DFB-Korrekturen der Plan-GuV	1-6/t
=	<b>Zwischensumme 2</b>	
+/-	Überschuss/Fehlbetrag	7/t-6/t+1
+	Abschreibungen	7/t-6/t+1
+	Auflösung aRAP	7/t-6/t+1
+	Auflösung aktive latente Steuern	7/t-6/t+1
-	Auflösung pRAP	7/t-6/t+1
-	Auflösung passive latente Steuern	7/t-6/t+1
+/-	Mittelzufluss/-abfluss aus Investitionstätigkeit	7/t-6/t+1
+/-	Mittelzufluss/-abfluss aus Finanzierungstätigkeit	7/t-6/t+1
+/-	DFB-Korrekturen der Plan-GuV	7/t-6/t+1
<i>Spielzeitübergreifende Liquiditätseffekte:</i>		
+	100 % des pRAP der Bilanz zum 30.6.t-1 ausgewiesenen Wertes für Tickets	
=	<b>Liquidität per 30.6. t+1</b>	

---

Zur Ermittlung der Liquiditätssituation werden die Bilanz zum 31.12.t-1 mit deren Anhängen sowie die Plan-Gewinn- und Verlustrechnungen für die Zeiträume 1.1.t – 30.6.t und 1.7.t – 30.6.t+1 analysiert. Dem DFB steht dabei ein Beurteilungs- und Ermessensspielraum zu. Für das Verfahren zur Bestätigung der wirtschaftlichen Leistungsfähigkeit während der Spielzeit wird die Liquiditätsberechnung dem zeitlichen Ablauf entsprechend angepasst. Vereine/Kapitalgesellschaften, bei denen sich die im Zulassungsverfahren anerkannten Plan-Personalaufwendungen Spielbetrieb für die Spielzeit 1.7.t – 30.6.t+1 auf 80 % oder mehr der für diesen Zeitraum im Zulassungsverfahren anerkannten Gesamterträge belaufen, müssen eine zusätzliche Liquiditätsreserve in Höhe von € 1.000.000,00 als Guthaben auf einem Bankkonto der DFB GmbH & Co. KG oder in Form einer Garantie eines Kreditinstituts zur jederzeitigen und freien Verfügung der DFB GmbH & Co. KG erbringen. Wenn die relevante Quote aufgrund abweichender Entscheidungen im Rahmen des Zulassungsverfahrens unter 80 % fällt, entfällt die Pflicht zur Stellung der zusätzlichen Liquiditätsreserve. Im Falle einer Zulassungserteilung kann der Bewerber auf Antrag von der DFB GmbH & Co. KG aus der Pflicht zur Stellung der zusätzlichen Liquiditätsreserve entlassen werden, wenn die Quote im Rahmen der nachträglichen Überprüfung der wirtschaftlichen Leistungsfähigkeit während der Spielzeit unter 80 % liegt. Folgende Grundsätze finden Anwendung:

### **Anlagevermögen**

Das im Anlagevermögen des Bewerbers gebundene Kapital wird in der Liquiditätsberechnung nicht berücksichtigt, weil dessen Verwertbarkeit und die Höhe möglicher zu erzielender Beträge unsicher sind. Ferner kann die einzurechnende Zeit für die Verwertung von Gegenständen des Anlagevermögens diesbezüglich von der DFB GmbH & Co. KG nicht abschließend bewertet werden. Eine Berücksichtigung kann nur dann erfolgen, wenn der Bewerber die kurzfristige Liquidierbarkeit des Vermögens zum Zwecke der wirtschaftlichen Leistungsfähigkeit unter Vorlage entsprechender beweiskräftiger Dokumente belegt.

### **Forderungen**

Die Werthaltigkeit und Realisierbarkeit von Forderungen werden überprüft (Nachweis Zahlungseingang).

### **Kasse/Bankguthaben**

Die freie Verfügbarkeit von Kasse und Bankguthaben wird festgestellt.

### **Verbindlichkeiten/Rückstellungen**

Langfristige Fälligkeiten (nach dem 30.6.t+1) gemäß Verbindlichkeitspiegel Liquiditätsstatus Passiva sind durch entsprechende Unterlagen beweiskräftig zu dokumentieren.

---

### **Kontokorrentkredite**

Kontokorrentkredite von Kreditinstituten nach § 1 KWG, die zumindest eine Zweigstelle in Deutschland haben, müssen ausdrücklich bis mindestens zum 30.6.t+1 gewährt werden.

Soweit zur Absicherung des Kontokorrentkredits Sicherheiten durch den Zulassungsbewerber gestellt werden, die in der Liquiditätsberechnung bereits berücksichtigt worden sind, muss auch nach Inanspruchnahme der Sicherheiten dem Bewerber der Kontokorrentkredit bis zum 30.6.t+1 in voller Höhe zur Verfügung stehen. Die Berücksichtigung von Kontokorrentkrediten in der Liquiditätsberechnung ist von der Vorlage einer entsprechenden Bestätigung des Kreditinstituts abhängig. Hierzu ist folgende Vorlage zu verwenden:

---

## Angaben zu Kontokorrentkrediten

(Briefkopf/Originalpapier der Bank)

### BESTÄTIGUNG

#### - 3. Liga -

#### für die Saison t/t+1 (1.7.t – 30.6.t+1)

Der Bewerber ..... (Verein/Kapitalgesellschaft) ..... steht mit der DFB GmbH & Co. KG in rechtlichen Beziehungen, die sich unter anderem aus dem Antrag auf Zulassung zur 3. Liga und dem zu schließenden Zulassungsvertrag zum Spielbetrieb der 3. Liga einschließlich der darin in Bezug genommenen Rechtsgrundlagen der 3. Liga ergeben.

Im Rahmen dieser Beziehungen, insbesondere der Beurteilung seiner wirtschaftlichen Leistungsfähigkeit wurde dem Verein/der Kapitalgesellschaft ..... (Verein/Kapitalgesellschaft) ..... durch die DFB GmbH & Co. KG aufgelegt, eine Bestätigung hinsichtlich sämtlicher dem ..... (Verein/Kapitalgesellschaft) ..... durch die ..... (Bank) ..... eingeräumter Kontokorrentkredite vorzulegen.

Dies vorausgeschickt bestätigen wir, die ..... (Bank) ....., der DFB GmbH & Co. KG Folgendes:

1. Wir haben dem ..... (Verein/Kapitalgesellschaft) ..... am .... (Datum) .... einen Kontokorrentkredit in Höhe von € .... (Betrag) .... eingeräumt. Der Zinssatz im Falle der Inanspruchnahme beträgt gegenwärtig .... (Zinssatz) .... %. (ggf. zu ergänzen sind diese Angaben hinsichtlich weiterer Kontokorrentkredite).
2. Wir werden dem ..... (Verein/Kapitalgesellschaft) ..... den/die Kontokorrentkredit(e) jederzeit und in voller Höhe bis mindestens zum (30.6.t+1) gewähren und bis zu diesem Zeitpunkt nicht ordentlich kündigen.
3. (Alternative 1:)

Für den/die Kontokorrentkredit(e) wurden oder werden keine Sicherheiten gestellt. Diese Erklärung umfasst Sicherheiten, die der ..... (Bank) ..... durch den ..... (Verein/Kapitalgesellschaft) ..... zur Besicherung sämtlicher Forderungen aus der Geschäftsbeziehung und daher nicht ausdrücklich im Zusammenhang mit der Gewährung des/der Kontokorrentkredit(s)(e) gestellt wurden. Die Gewährung des/der Kontokorrentkredit(s)(e) ist nicht von der Stellung von Sicherheiten abhängig.

(Alternative 2:)

Für den/die Kontokorrentkredit(e) wurde(n) bzw. werden die nachfolgenden Sicherheit(en) gestellt:

- (Beschreibung der Sicherheiten)

Die Gewährung des/der Kontokorrentkredit(s)(e) ist nicht von der Stellung weiterer Sicherheiten abhängig.

---

(Ort, Datum)

---

(Firmenstempel der Bank)

---

(Unterschrift)

---

(Unterschrift)

---

## **Eventualverbindlichkeiten, Darlehen mit Rangrücktritt, Forderungsverzichte mit Besserungsschein und sonstige finanzielle Verpflichtungen, Patronatserklärungen**

Das Risiko eines Mittelabflusses bis zum 30.6.t+1 wird überprüft.

### **Darlehenszusagen**

Darlehenszusagen werden ausschließlich nur von Kreditinstituten nach § 1 KWG, die zumindest eine Zweigstelle in Deutschland haben, in der Liquiditätsberechnung berücksichtigt. Bei Darlehensverträgen mit Dritten muss der Bewerber nachweisen, dass ihm die liquiden Mittel bereits zugeflossen sind oder der Mittelzufluss durch entsprechende Maßnahmen (z. B. Verpfändung von Bankguthaben) gewährleistet ist.

### **Plan-Gewinn- und Verlustrechnung**

Bei der Prüfung der Plan-Gewinn- und Verlustrechnung führt der Zulassungsgeber Plausibilitätsprüfungen mit den entsprechenden Vergangenheitswerten durch. Bei Abweichungen kann der Zulassungsgeber Korrekturen für Positionen der Planrechnungen des Bewerbers vornehmen, welche zu begründen sind. Hierbei kann auch berücksichtigt werden, inwieweit der Bewerber in vergangenen Zulassungsverfahren seine jeweiligen Planzahlen eingehalten hat.

### **Geplante Erträge aus Werbung**

Geplante Erträge aus Werbung werden nur dann berücksichtigt, wenn der Bewerber selbst Inhaber seiner Werberechte ist bzw. wenn eine Vermarktungsgesellschaft, an welcher der Bewerber mehrheitlich beteiligt ist, die Vermarktung des Bewerbers betreibt und im Besitz der Werberechte des Bewerbers ist und keine sachlichen Gründe gegen eine Anerkennung sprechen.

Zur Dokumentation des Planertrags hat der Zulassungsbewerber sämtliche Verträge über T€ 50 vorzulegen. Im Übrigen ist die Ermittlung der Planerträge Werbung in aussagekräftiger tabellarischer Form darzustellen (Verträge ab T€ 10).

### **Geplante Erträge aus Transfertätigkeit**

Diese Planwerte werden nur dann berücksichtigt, wenn zur Dokumentation entsprechende Transfervereinbarungen mit anderen Clubs vorgelegt werden.

### **Geplanter Personalaufwand Spielbetrieb**

Diese Plangröße ist detailliert und aussagekräftig darzustellen. Abweichungen zu Vergangenheitswerten sind zu erläutern. In diesem Zusammenhang kann der Zulassungsgeber in begründeten Fällen eine namentliche Aufstellung verlangen.



---

## **Mittelzuflüsse aus Investitions- oder Finanzierungstätigkeit**

In der Liquiditätsberechnung können von Dritten geschuldete Leistungen nur dann berücksichtigt werden, sofern diese beweiskräftig dokumentiert sind und der daraus resultierende Mittelzufluss gesichert ist.

## **Liquiditätsreserve**

Nach Auswertung der Liquiditätsberechnung liegt es im Ermessen des DFB GmbH & Co. KG, Sicherheiten in Form von Bankgarantien oder Hinterlegung von Bankguthaben zu verlangen, um festgestellte Liquiditätsunterdeckungen zum Nachweis der wirtschaftlichen Leistungsfähigkeit entsprechend auszugleichen.

## **Gerichtliche Verfahren**

Vom Bewerber gerichtlich oder außergerichtlich geltend gemachte Zahlungsansprüche gegen Dritte werden in der Liquiditätsberechnung als Mittelzufluss zugunsten des Bewerbers nur berücksichtigt, wenn das Verfahren bereits rechtskräftig abgeschlossen ist. Bei Zahlungsansprüchen gegen die GmbH & Co. KG sowie Mitglieder des DFB e.V. würdigt die DFB GmbH & Co. KG die Wahrscheinlichkeit des Mittelzuflusses bis zum 30.6.t+1 im Rahmen ihres Beurteilungs- und Ermessensspielraums.

Das Risiko des Mittelabflusses bis zum 30.6.t+1 bei gegen den Bewerber gerichtlich oder außergerichtlich geltend gemachten Zahlungsansprüchen wird vom DFB im Rahmen seines Beurteilungs- und Ermessensspielraums ebenfalls gewürdigt.

## **B. Vermögenslage**

Die Vermögensverhältnisse müssen transparent und geordnet sein. Das Vermögen des Bewerbers durch den Spielbetrieb soll nicht nachhaltig gemindert werden. Bei bilanzieller Überschuldung ist eine positive Fortbestehungsprognose für die gesamte bevorstehende Spielzeit vorzulegen.

## **C. Urteil über die wirtschaftliche Leistungsfähigkeit**

### **I. Kapitalaufgabe**

Um die wirtschaftliche Leistungsfähigkeit des Bewerbers für die Zukunft positiv zu beeinflussen bzw. sicherzustellen, wird jedem Bewerber eine Kapitalaufgabe gemäß der in Nr. 1. festgelegten Systematik erteilt. Eine Nichteinhaltung einer solchen Auflage kann auf zukünftige Entscheidungen über die wirtschaftliche Leistungsfähigkeit Einfluss haben.

#### **1. Festlegung der Auflage**

In der Beurteilung der wirtschaftlichen Leistungsfähigkeit durch die DFB GmbH & Co. KG gemäß den Richtlinien Zulassungsverfahren

---

wird jedem Zulassungsbewerber bei einem negativen (korrigierten) Eigenkapital zum 31.12.t-1 unter anderem nachfolgende Auflage erteilt (t= aktuelles Jahr):

Das sich aus der Bilanz/Zwischenbilanz per 31. Dezember t-1 ergebende (korrigierte) Eigenkapital in Höhe von T€ -xxx muss sich bis zum 31. Dezember t (Bilanz/Zwischenbilanz) um 5 % verbessern. Bei Bewerbern aus der 2. Bundesliga gilt, dass sich ein negatives Eigenkapital nicht verschlechtern darf.

Bei jedem Bewerber mit einem positiven (korrigierten) Eigenkapital zum 31.12.t-1 wird unter anderem nachfolgende Auflage erteilt (t= aktuelles Jahr):

Das sich aus der Bilanz/Zwischenbilanz per 31. Dezember t-1 ergebende (korrigierte) Eigenkapital in Höhe von T€ xxx muss zum 31. Dezember t (Bilanz/Zwischenbilanz) weiterhin positiv sein.

Unter dem Begriff Eigenkapital (Kapitalgesellschaften) ist aus Vereinfachungsgründen hier auch immer das Vereinsvermögen (Vereine) laut Bilanz gemeint. Das Eigenkapital des Bewerbers ist für Zwecke der Festlegung der Kapitalauflage um Ergebnisauswirkungen aus außerordentlichen Transaktionen im Kalenderjahr t-1 mit anderen Konzernunternehmen zu korrigieren. Hierzu zählen unter anderem unübliche Geschäftsvorfälle, wie Verschmelzungen, Veräußerungen bzw. Erwerbe von nichtbetriebsnotwendigem Anlagevermögen, Verkäufe von Rechten oder nichtbetriebsnotwendige Finanztransaktionen (Darlehensvergaben). Zudem ist das Eigenkapital um Ergebnisauswirkungen aus der Aktivierung latenter Steuern im Kalenderjahr t-1 zu korrigieren („korrigiertes Eigenkapital“).

Außerdem sind sämtliche bei der Ermittlung des korrigierten Eigenkapitals nach I. Kapitalauflage in den Vorjahren vorgenommenen Korrekturen ebenfalls wieder zu berücksichtigen.

## **2. Prüfungsreihenfolge bei der Auflageneinhaltung im Jahr t+1**

Bei der Überprüfung der Einhaltung der Kapitalauflage wird die Stichtagsgröße Eigenkapital zum 31.12.t mit der gleichen Stichtagsgröße Eigenkapital zum 31.12.t-1 verglichen. Bei einer Verschlechterung des bilanziellen Eigenkapitals wird die Differenz als Auflagenverstoß deklariert. Die DFB-Zentralverwaltung entscheidet nach Prüfung aller Umstände des Einzelfalls nach eigenem Ermessen, ob die Differenz und damit der Auflagenverstoß durch im Anhang des Jahres-/Zwischenabschlusses und vom Wirtschaftsprüfer erläuterte und dokumentierte außergewöhnliche Aufwendungen reduziert werden kann.

Die Sonderabschreibung auf Spielerwerte (beispielsweise bei einem Abstieg aus der 2. Bundesliga aufgrund von sofortiger Vertragsauflösung) wird bei der Überprüfung der Eigenkapitalauflage nicht negativ berücksichtigt, ebenso nicht auf das Verschulden des Bewerbers rückzuführende Zahlungsausfälle von wesentlichen Spon-

---

sorengeldern. Wesentliche Sponsorengelder sind Sponsorengelder des Hauptsponsors oder eines mit dem Hauptsponsor vergleichbaren Geldgebers.

Die Eigenkapitalverschlechterung muss in wesentlichem Zusammenhang mit den Personalaufwendungen Spielbetrieb (= Spieler 1. Mannschaft inklusive Trainer- und Funktionsteam (ohne Sportdirektor, Geschäftsführer Sport o. Ä.)) stehen. Hierzu werden folgende Kriterien herangezogen:

- Der Zulassungsnehmer wendet über 40 % der Gesamtaufwendungen für die Personalaufwendungen Spielbetrieb auf und/oder
- der Zulassungsnehmer wendet mehr als den letzten durchschnittlichen Ist-Personalaufwand Spielbetrieb (Saison t-1/t) der 3. Liga für den Personalaufwand Spielbetrieb auf und/oder
- der Zulassungsnehmer überschreitet seinen rechtskräftig im Zulassungsverfahren anerkannten Plan Personalaufwand Spielbetrieb gemäß vorliegendem Ist-/Plan-Wert.

Der Personalaufwand Spielbetrieb definiert sich aus den Gehältern (inklusive aller Prämien und Sozialabgaben) der Spieler der 1. Mannschaft inklusive Trainer- und Funktionsteam (ohne Sportdirektor, Geschäftsführer Sport o. Ä.). In der Regel lässt sich der entsprechende Wert der Gewinn- und Verlustrechnungsposition 6.1 entnehmen.

Eigenkapitalähnliche Darlehen werden bei der Überprüfung der Einhaltung der Kapitalauflage nicht wie Eigenkapital behandelt.

An dem Bilanzstichtagsprinzip 31.12.t-1 und 31.12.t wird streng festgehalten.

### **3. Bescheinigung des Wirtschaftsprüfers (nur bei Konzernabschluss)**

Sofern keine Beanstandungen vorliegen, ist von folgender Fassung Gebrauch zu machen:

„Wir haben die Ermittlung des korrigierten Eigenkapitals des Einzelabschlusses zum 31. Dezember t, welches um die in Teil I Einzelabschluss „III. Grundsätze für die Beurteilung der wirtschaftlichen Leistungsfähigkeit“ dargestellten außerordentlichen Transaktionen des/der [Name des Mutterunternehmens] mit anderen Konzernunternehmen korrigiert wurde, einer prüferischen Durchsicht unterzogen. Die Ermittlung des korrigierten Eigenkapitals nach den deutschen handelsrechtlichen Vorschriften und der durch die aktuelle Fassung der DFB-Statuten geforderten Korrekturen liegt in der Verantwortung der gesetzlichen Vertreter des Mutterunternehmens. Unsere Aufgabe ist es, eine Bescheinigung zu der Ermittlung des korrigierten Eigenkapitals auf der Grundlage unserer prüferischen Durchsicht abzugeben.“

Wir haben die prüferische Durchsicht der Ermittlung des korrigierten Eigenkapitals um die von der DFB GmbH & Co. KG geforderten Korrekturen unter Beachtung der vom Institut der Wirtschaftsprüfer (IDW) festgestellten deutschen Grundsätze für die prüferische Durchsicht von Abschlüssen vorgenommen. Danach ist die prüferische Durchsicht so zu planen und durchzuführen, dass wir bei kritischer Würdigung mit einer gewissen Sicherheit ausschließen können, dass die Ermittlung des korrigierten Eigenkapitals in wesentlichen Belangen nicht in Übereinstimmung mit den deutschen handelsrechtlichen Vorschriften und den von der DFB GmbH & Co. KG geforderten Korrekturen aufgestellt worden ist. Eine prüferische Durchsicht beschränkt sich in erster Linie auf Befragungen von Mitarbeitern des Bewerbers und auf analytische Beurteilungen.

Auf der Grundlage unserer prüferischen Durchsicht sind uns keine Sachverhalte bekannt geworden, die uns zu der Annahme veranlassen, dass die Ermittlung des korrigierten Eigenkapitals in wesentlichen Belangen nicht in Übereinstimmung mit den deutschen handelsrechtlichen Vorschriften und den von der DFB GmbH & Co. KG geforderten Korrekturen aufgestellt worden ist.“

(Ort)

(Datum)

(Unterschrift)

Wirtschaftsprüfer

#### 4. Auflagensanktionierung

Bei der Nichterfüllung einer Kapitalauflage wird der Verstoß wie folgt sanktioniert:

##### 4.1 Sanktionen bei erstmaligem Auflagenverstoß mit negativem Eigenkapital zum 31.12.t-1:

Eigenkapital-Vorgabe	Ergebnis	Sanktion
Keine Verschlechterung (Absteiger aus der 2. Bundesliga)	Bis – T€ 500 weitere EK-Verschlechterung	20% Geldstrafe des nicht erreichten Werts
	Bis – T€ 750	1 Punkt Abzug
	Bis – T€ 1.000	2 Punkte Abzug
	> – T€ 1.000	3 Punkte Abzug
5% Verbesserung (= Aufsteiger aus Regionalliga und Klubs 3. Liga)	EK-Verbesserung, aber < 5% erreicht	10% Geldstrafe des nicht erreichten Werts
	EK-Verschlechterung: Bis – T€ 500 weitere EK-Verschlechterung	1 Punkt Abzug
	Bis – T€ 1.000	2 Punkte Abzug
	> – T€ 1.000	3 Punkte Abzug

- 4.2 Sanktionen bei erstmaligem Auflagenverstoß mit positivem Eigenkapital zum 31.12.t-1 bei Aufsteigern und Klubs mit Liga-verbleib:

Eigenkapital-Vorgabe	Ergebnis	Sanktion
Beibehaltung positives Eigenkapital	Eigenkapital wird negativ	20 % Geldstrafe des negativen Eigenkapitals

- 4.3 Sanktionen bei erstmaligem Auflagenverstoß mit positivem Eigenkapital zum 31.12.t-1 bei Absteigern aus der 2. Bundesliga:

Eigenkapital-Vorgabe	Ergebnis	Sanktion
Beibehaltung positives Eigenkapital	Bis – T€ 1.000 EK (nicht Verschlechterung!)	10% Geldstrafe des negativen EK (= max. T€ 100 Sanktion)
	> – T€ 1.000 EK (nicht Verschlechterung!)	20% Geldstrafe des negativen Eigenkapitals

- 4.4 Sanktionen bei wiederholtem Auflagenverstoß mit negativem Eigenkapital zum 31.12.t-1:

Eigenkapital-Vorgabe	Ergebnis	Sanktion
Keine Verschlechterung	entfällt	entfällt
5% Verbesserung	EK-Verbesserung, aber < 5 % erreicht	20% Geldstrafe der nicht erreichten Verbesserung
	EK-Verschlechterung: Bis – T€ 500 weitere EK-Verschlechterung	2 Punkte Abzug
	Bis – T€ 1.000	3 Punkte Abzug
	> – T€ 1.000	4 Punkte Abzug

- 4.5 Sanktionen bei wiederholtem Auflagenverstoß mit positivem Eigenkapital zum 31.12.t-1:

Eigenkapital-Vorgabe	Ergebnis	Sanktion
Beibehaltung positives Eigenkapital	Eigenkapital wird negativ	1 Punkt Abzug unabhängig von der Höhe der Verschlechterung

Solange ein Klub ununterbrochen der 3. Liga angehört, ist jeder Verstoß ein wiederholter Verstoß gegen die Eigenkapital-Auflage. Nur wenn die Auflage nach einem Eigenkapital-Auflagenverstoß wieder zweimal in Folge eingehalten wird, wird ein neuerlicher Verstoß wie ein erstmaliger Verstoß behandelt.

## II. Auflagen Planqualität und korrigiertes Saisonergebnis

### 1. Auflage „Planqualität“

- a) Festlegung der Auflage

Im Rahmen der Beurteilung der wirtschaftlichen Leistungsfähigkeit durch die DFB GmbH & Co. KG vor einer Spielzeit wird einem Zulassungsnehmer unter anderem nachfolgende Auflage erteilt (t = aktuelles Jahr):

---

Das sich aus dem Zulassungsantrag des Bewerbers ergebende und mit der endgültigen Entscheidung festgestellte Planergebnis im Rahmen des Betrachtungszeitraums des Zulassungsverfahrens in Höhe von T€ xxx ist als Finanzergebnis für den Zeitraum 1.1.t – 30.6.t+1 (Gewinn- und Verlustrechnung) mindestens zu erreichen.

Sofern die DFB GmbH & Co. KG begründete Korrekturen in der Liquiditätsberechnung, insbesondere zum geplanten Personalaufwand des Bewerbers, vornimmt, hat dies keinen Einfluss auf das Plan- und zu erreichende Finanzergebnis (ausgenommen etwaige von der DFB GmbH & Co. KG im Rahmen des Zulassungsverfahrens anerkannte fehlerhafte Eintragungen). Etwaige Korrekturen in den Planzahlen dienen ausschließlich der Ermittlung des Liquiditätsbedarfs für die kommende Spielzeit.

b) Prüfung der Auflageneinhaltung im Jahr t+1

Bei der Überprüfung der Einhaltung der Auflage Planqualität wird das für die im Zulassungsverfahren vorgenommene Liquiditätsberechnung (1,5 Jahre) geplante Ergebnis, welches in der endgültigen Entscheidung des Zulassungsverfahrens berücksichtigt wurde, mit dem tatsächlichen Finanzergebnis (Ergebnis Gewinn- und Verlustrechnung über 1,5 Jahre) verglichen.

Ist das geplante Finanzergebnis über den Gesamtzeitraum von 1,5 Jahren nicht mindestens erreicht worden, liegt ein Auflagenverstoß vor.

An dem Periodenprinzip 1.7.t – 30.6.t+1 wird streng festgehalten.

c) Auflagensanktionierung

Bei der Nichterfüllung einer Auflage „Planqualität“ wird der Verstoß wie folgt sanktioniert:

- Bei erstmaligem Verstoß Geldstrafe in Höhe von 10 % der Planabweichung.
- Bei erneutem Auflagenverstoß im Folgejahr Geldstrafe in Höhe von 20 % der Planabweichung.
- Bei jedem weiteren Verstoß im jeweiligen Folgejahr wird in der laufenden Spielzeit mit sofortiger Wirkung ein Gewinnpunkt ab erkannt.

Solange ein Klub ununterbrochen der 3. Liga angehört, ist jeder Verstoß ein weiterer Verstoß gegen die Auflage „Planqualität“. Nur wenn die Auflage nach einem Auflagenverstoß wieder zweimal in Folge eingehalten wird, wird ein neuerlicher Verstoß wie ein erstmaliger Verstoß behandelt.

## **2. Auflage „korrigiertes Saisonergebnis“**

a) Festlegung der Auflage

Im Rahmen der Beurteilung der wirtschaftlichen Leistungsfähigkeit durch die DFB GmbH & Co. KG vor einer Spielzeit wird einem

---

Zulassungsnehmer unter anderem nachfolgende Auflage erteilt (t = aktuelles Jahr):

Das im Rahmen der Überprüfung der wirtschaftlichen Leistungsfähigkeit während der Spielzeit 1.7.t+1 – 30.6.t+2 bis 31.10.t+1 zu übermittelnde und von einem Wirtschaftsprüfer zu bestätigende „korrigierte Saisonergebnis“ für den Betrachtungszeitraum 1.7.t – 30.6.t+1 (Gewinn- und Verlustrechnung) muss positiv ausfallen.

Von der Erteilung der Auflage „korrigiertes Saisonergebnis“ wird immer dann abgesehen, wenn der Bewerber ein positives korrigiertes Eigenkapital auf Basis der Bilanz zum 31.12.t-1 des Einzelabschlusses ausweist und der Bewerber ausreichend liquide Mittel (Bank-/Kassenguthaben) in der Bilanz zum 31.12.t-1 ausweist, um den geplanten Fehlbetrag im Rahmen des „korrigierten Saisonergebnisses“ durch liquide Rücklagen ausgleichen zu können.

b) Prüfung der Auflageneinhaltung im Jahr t+1

Zur Bestimmung des „korrigierten Saisonergebnisses“ wird folgendes Schema angewendet:

Saisonergebnis (GuV 23)

Abzüglich Ertrag aus Signing Fees (GuV-Position 1.6.1)

Abzüglich Ertrag aus anderen Abteilungen (GuV-Position 1.6.4)

Abzüglich sonstige Erträge (GuV-Position 4.2) – Einzelfallprüfung!

Zuzüglich Personalaufwand andere Fußballmannschaften (GuV-Position 6.3)

Zuzüglich Personalaufwand andere Abteilungen (GuV-Position 6.4)

Zuzüglich Abschreibungen (GuV-Positionen 7.2-7.4)

Zuzüglich Materialaufwand andere Fußballmannschaften (GuV-Position 8.7)

Zuzüglich Materialaufwand andere Abteilungen (GuV-Position 8.8)

Zuzüglich Zinsaufwand für Investitions-Darlehen (teilweise GuV-Position 17)

Zuzüglich Aufwand für Steuern (GuV-Position 18 + 20)

= Korrigiertes Saisonergebnis

Sofern das korrigierte Saisonergebnis nicht positiv ausfällt, liegt ein Auflagenverstoß vor.

Erläuterung zu den Kriterien (nicht relevante Erträge/nicht relevante Aufwendungen):

Nachfolgend werden die Erträge und Aufwendungen aufgeführt, welche zur Berechnung des korrigierten Saisonergebnisses nicht berücksichtigt werden. Hierbei werden Erträge abgezogen, welche in der Regel nicht für nachhaltiges Wirtschaften stehen und Aufwendungen abgezogen, welche grundsätzlich als förderungswürdig bzw. für ein nachhaltiges Wirtschaften als unschädlich angesehen werden.

---

#### Ertrag aus Signing Fees (GuV-Position 1.6.1):

Dieser Ertrag wird vom erzielten Saisonergebnis abgezogen, da es sich hierbei in der Regel um eine „Art Darlehen“ handelt, welches über einen erhöhten Provisionsatz an den Geldgeber zurückgeführt wird.

#### Ertrag aus anderen Abteilungen (GuV-Position 1.6.4):

Dieser Ertrag wird vom erzielten Saisonergebnis abgezogen, da der Fokus der Betrachtung auf den fußballspezifischen Erträgen und Aufwendungen liegt und darüber hinaus in diesem Bereich die Mittelherkunft im Rahmen des Zulassungsverfahrens in der Regel nicht näher überprüft wird.

#### Sonstige Erträge (GuV-Position 4.2) – Einzelfallprüfung!:

Von den sonstigen Erträgen werden außergewöhnliche Erträge abgezogen; insbesondere solche aus Darlehens- oder Forderungsverzichten von Gläubigern sowie aus „Ertragszuschüssen“, da diese aus aufgenommenen und nicht beglichene Darlehen stammen.

#### Personalaufwand andere Fußballmannschaften (GuV-Position 6.3):

Diese Aufwendungen werden dem Saisonergebnis hinzugerechnet, da hierin Personalaufwendungen für den Bereich Jugend-, Amateur- und Frauenfußball enthalten sind und diese als förderungswürdig angesehen werden.

#### Personalaufwand andere Abteilungen (GuV-Position 6.4):

Analog der Erträge aus anderen Abteilungen werden auch die Aufwendungen aus anderen Abteilungen bei der Berechnung nicht berücksichtigt, da der Fokus der Betrachtung auf den fußballspezifischen Erträgen und Aufwendungen liegt und darüber hinaus in diesem Bereich die Mittelherkunft im Rahmen des Zulassungsverfahrens in der Regel nicht näher überprüft wird.

#### Abschreibungen (GuV-Position 7.2–7.4):

Die Abschreibungen für sonstige immaterielle Vermögensgegenstände sowie Sach- und Finanzanlagen werden dem Saisonergebnis wieder hinzugerechnet, da diese für Sachanlagevermögen und eine gute Infrastruktur stehen, welche als förderungswürdig angesehen werden.

#### Materialaufwand andere Fußballmannschaften (GuV-Position 8.7):

Analog der Personalaufwendungen von anderen Fußballmannschaften werden auch die Materialaufwendungen für andere Fußballmannschaften bei der Berechnung nicht berücksichtigt, da hierin Materialaufwendungen für den Bereich Jugend-, Amateur- und Frauenfußball enthalten sind und diese als förderungswürdig angesehen werden.



---

Materialaufwand andere Abteilungen (GuV-Position 8.8):

Analog der Personalaufwendungen aus anderen Abteilungen werden auch die Materialaufwendungen aus anderen Abteilungen bei der Berechnung nicht berücksichtigt, da der Fokus der Betrachtung auf den fußballspezifischen Erträgen und Aufwendungen liegt und darüber hinaus in diesem Bereich die Mittelherkunft im Rahmen des Zulassungsverfahrens in der Regel nicht näher überprüft wird.

Zinsaufwand für Investitionsdarlehen (GuV-Position 17):

Zinsaufwendungen für Darlehen, welche zu Investitionszwecken aufgenommen wurden, werden dem Saisonergebnis wieder hinzugerechnet, da diese Darlehen als förderungswürdig angesehen werden. Zinsaufwendungen für Darlehen, welche zur Schließung operativer Finanzlücken aufgenommen wurden, werden hingegen negativ berücksichtigt.

Aufwand für Steuern (GuV-Position 18 + 20):

Aufwendungen für Steuern auf erzielte Erträge werden positiv berücksichtigt, d.h. im Rahmen der Berechnung des korrigierten Saisonergebnisses herausgerechnet. Im Übrigen werden weder Steuern noch Steuererstattungen in der Berechnung des Financial-Fairplay-Ergebnisses korrigiert.

Maßgeblich zur Überprüfung ist die Ist-Gewinn- und Verlustrechnung im Rahmen der Überprüfung der wirtschaftlichen Leistungsfähigkeit während der Spielzeit (31.10.t). Die oben genannten Positionen, welche zur Berechnung des korrigierten Saisonergebnisses erforderlich sind, müssen von einem Wirtschaftsprüfer bestätigt werden. Die DFB GmbH & Co. KG wird hierzu einen entsprechenden Muster-Vordruck zur Verfügung stellen, welcher zu verwenden ist. Die Berechnung des korrigierten Saisonergebnisses obliegt der DFB GmbH & Co. KG, welcher bei der Bewertung im Einzelfall ein Ermessensspielraum zusteht.

c) Auflagensanktionierung

Bei der Nichterfüllung einer Auflage „korrigiertes Saisonergebnis“ wird der Verstoß wie folgt sanktioniert:

- Bei erstmaligem Verstoß Geldstrafe in Höhe von 5 % des negativen korrigierten Saisonergebnisses.
- Bei wiederholtem Verstoß Geldstrafe in Höhe von 10 % des negativen korrigierten Saisonergebnisses.
- Bei jedem weiteren Verstoß Geldstrafe in Höhe von 20 % des negativen korrigierten Saisonergebnisses.

Solange ein Klub ununterbrochen der 3. Liga angehört, ist jeder Verstoß ein wiederholter bzw. weiterer Verstoß gegen die Auflage „korrigiertes Saisonergebnis“. Nur wenn die Auflage nach einem Auflagenverstoß wieder zweimal in Folge eingehalten wird, wird ein neuerlicher Verstoß wie ein erstmaliger Verstoß behandelt.

---

d) Belobigung bei Auflageneinhaltung

Bei der Einhaltung einer Auflage „korrigiertes Saisonergebnis“ kann der Klub eine finanzielle Belobigung erhalten. Diese ist unter anderem abhängig von der Nicht-Einhaltung der Auflage „korrigiertes Saisonergebnis“ von anderen Klubs, welche hierfür (finanziell) sanktioniert werden und hiermit die finanziellen Mittel für die Belobigung stellen. Darüber hinaus wird der gesamte Betrag aus den Relegationseinnahmen zwischen 2. Bundesliga und 3. Liga für diesen Zweck bereitgestellt.

50 % der zur Verfügung stehenden Gesamtsumme werden zu gleichen Teilen an jeden Klub ausgeschüttet, welcher die Auflage eingehalten bzw. nach einem Auf-/Abstieg zur Partizipation an einer finanziellen Belobigung freiwillig an einer Überprüfung teilgenommen hat. Die weiteren 50 % der zur Verfügung stehenden Gesamtsumme werden anteilig an die Klubs ausgeschüttet, welche die Auflage eingehalten haben bzw. nach einem Auf-/Abstieg zur Partizipation an einer finanziellen Belobigung freiwillig an einer Überprüfung teilgenommen haben, und zwar anteilig je nach Höhe des korrigierten Saisonergebnisses.

Die am Verfahren zur Überprüfung der Auflage „korrigiertes Saisonergebnis“ teilnehmenden Klubs erhalten von der DFB GmbH & Co. KG einen schriftlichen Bescheid über die Höhe der Sanktion (bei Auflagenverstoß von Klubs, die weiterhin in der 3. Liga spielen) bzw. den ihnen zustehenden Anteil (bei Auflageneinhaltung für alle am Verfahren teilnehmenden Klubs) entsprechend den vorgenommenen Berechnungen. Gegen diesen Bescheid kann der betroffene Klub die vorgesehenen Rechtsbehelfe einlegen. Soweit einzelne Rechtsbehelfsverfahren Auswirkungen auf die anderen Klubs zustehenden finanziellen Anteile haben, erfolgen die Auszahlungen erst, nachdem die relevanten Verfahren rechtskräftig abgeschlossen sind.

### III. Entscheidungsschema und weitere Auflagen

#### 1. Entscheidungsschema

Die Entscheidungen des DFB folgen grundsätzlich dem nachfolgend dargestellten Schema. Besondere Umstände und Entwicklungen können berücksichtigt werden.

#### 2. Weitere Auflagen

Neben der oben beschriebenen „Kapitalauflage“ sowie den Auflagen „Planungsqualität“ und „korrigiertes Saisonergebnis“ können auch weitere angemessene Auflagen verhängt werden, die dann während der Spielzeit  $t/t+1$  zu erfüllen sind.

Diese können unter anderem:

- a) die quartalsweise Bestätigung, dass allen Verbindlichkeiten aus Lohn und Gehalt (gegenüber Spielern, Trainer, Funktionsteam, Ver-

---

waltungsangestellten etc.), Sozialversicherung, Lohnsteuer und Transfer (gegenüber anderen Vereinen/Kapitalgesellschaften) vollumfänglich nachgekommen worden ist, sowie

b) die Vorlage periodischer betriebswirtschaftlicher Auswertungen fordern.

### **3. Auflagensanktionierung**

Werden Unterlagen im Rahmen der Aufлагenerfüllung nach Nr. 2. nicht fristgerecht eingereicht, so können folgende Sanktionen ausgesprochen werden:

- Verwarnung bei erstmaligem Verstoß;
- Geldstrafe in Höhe von € 2.500,- bei jedem weiteren Verstoß;
- gegebenenfalls weitere Maßnahmen bei dauerhaftem Verstoß.

## Grundsätzliches Entscheidungsschema

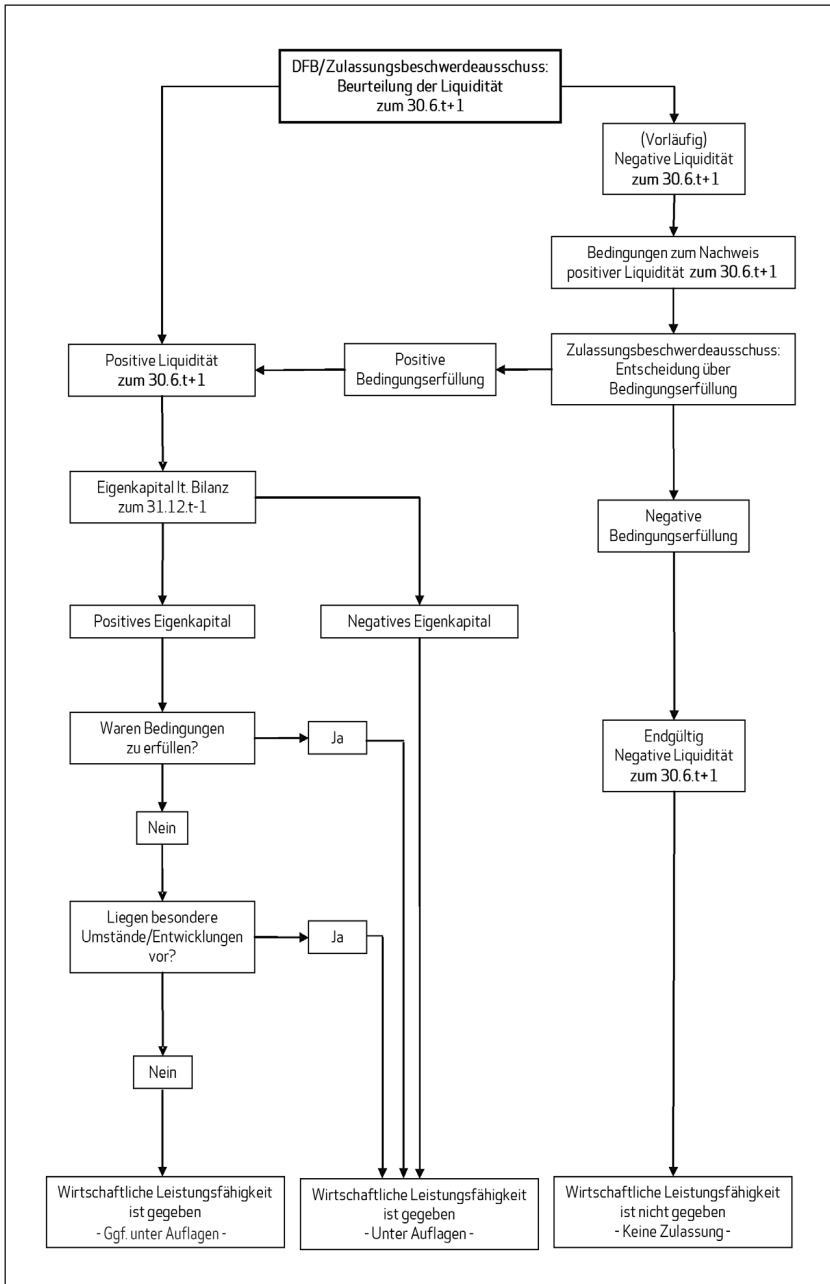

---

## Liquiditätsreserve in Form einer Bankgarantie

(Briefkopf der Bank)

### GARANTIEERKLÄRUNG

– 3. Liga –

für die Saison t/t+1 (1.7.t – 30.6.t+1)

Der Bewerber ..... (Verein/Kapitalgesellschaft) ..... steht mit der DFB GmbH & Co. KG in rechtlichen Beziehungen, die sich unter anderem aus dem Antrag auf Zulassung zur 3. Liga und dem zu schließenden Zulassungsvertrag zum Spielbetrieb der 3. Liga einschließlich der darin in Bezug genommenen Rechtsgrundlagen der 3. Liga ergeben.

Im Rahmen dieser Beziehungen wurde dem Verein/der Kapitalgesellschaft ..... (Verein/Kapitalgesellschaft) ..... durch die DFB GmbH & Co. KG auferlegt, eine Liquiditätsreserve von € ..... für alle sich aus der oben dargestellten rechtlichen Beziehung, insbesondere aus der Durchführung des Spielbetriebs ergebenden Verpflichtungen des ..... (Verein/Kapitalgesellschaft) ..... gegenüber der DFB GmbH & Co. KG oder Dritten zu stellen.

Dies vorausgeschickt verpflichten wir, die ..... (Bank) ....., uns hiermit unwiderruflich und unter Ausschluss jeglicher Einwendungen und Einreden aus dem Rechtsverhältnis zwischen Bewerber und der DFB GmbH & Co. KG, an die DFB GmbH & Co. KG auf deren erste Anforderung hin unverzüglich einen Betrag bis zur Höhe von

€ .....

(in Worten: .....)

zu zahlen.

Die Garantieerklärung erlischt, auch ohne Rückgabe dieser Urkunde, spätestens mit Ablauf des 30.6.t+1, es sei denn, dass uns die DFB GmbH & Co. KG vor Ablauf dieses Tages durch schriftliche Erklärung aus der Garantie in Anspruch genommen hat.

Rechte aus dieser Garantie können nur mit unserer vorherigen schriftlichen Zustimmung abgetreten werden. Für den Fall der Inanspruchnahme durch die DFB GmbH & Co. KG verzichten wir unwiderruflich auf den Rückgriff gegenüber dem Bewerber oder einem Dritten bis zum 30.6.t+1. Weitergehende Erklärungen gegenüber Dritten oder dem Bewerber existieren nicht und werden auch nicht vereinbart, es sei denn, die DFB GmbH & Co. KG stimmt vorher zu.

---

(Ort, Datum)

---

(Firmenstempel der Bank)

---

(Unterschrift)

---

(Unterschrift)

---

## **D. Überprüfung der wirtschaftlichen Leistungsfähigkeit während der Spielzeit**

### **I. Einreichung von Unterlagen**

Die DFB GmbH & Co. KG soll zur Überprüfung der wirtschaftlichen Leistungsfähigkeit während der Spielzeit Zulassungsnehmern im Rahmen der Entscheidung über die Beurteilung der wirtschaftlichen Leistungsfähigkeit vor Beginn der Spielzeit die Auflage erteilen, nachfolgende Unterlagen bis 31.10.t einzureichen:

- Bilanz/Zwischenbilanz zum 30.6.t;
- Anhänge zur Bilanz/Zwischenbilanz zum 30.6.t unter Einbezug der DFB-Formblätter;
- Gewinn- und Verlustrechnung für das abgelaufene Spieljahr 1.7.t-1 – 30.6.t sowie 1.7.t – 30.9.t nach der von der DFB GmbH & Co. KG vorgegebenen Gliederung;
- Plan-Gewinn- und Verlustrechnung für die Zeiträume 1.10.t – 31.12.t sowie 1.1.t+1 – 30.6.t+1 nach der von der DFB GmbH & Co. KG vorgegebenen Gliederung.

Die DFB GmbH & Co. KG ist nach Überprüfung dieser Unterlagen dazu berechtigt, die bei der Bewertung der wirtschaftlichen Leistungsfähigkeit vor einer Spielzeit vorgenommenen Prognosen aufgrund neuer Umstände anzupassen.

### **II. Nachträgliche Auflagen**

Ergibt die Überprüfung der Unterlagen eine Liquiditätsunterdeckung, kann die DFB GmbH & Co. KG nachträgliche Auflagen erteilen, um die wirtschaftliche Leistungsfähigkeit in der laufenden Spielzeit und damit die Finanzierung des Spielbetriebs sicherzustellen.

Insbesondere kann die DFB GmbH & Co. KG die Auflagen erteilen, dass

- der Zulassungsnehmer innerhalb einer bestimmten Frist Nachweise zur Schließung der festgestellten Liquiditätslücke mittels vorzuzugewählter Optionen vorlegen muss und/oder
- vor einer Verpflichtung eines Spielers ab Feststellung einer Liquiditätslücke innerhalb der laufenden Spielzeit bis Ende der Wechselperiode II die schriftliche Zustimmung der DFB GmbH & Co. KG einzuholen ist („Transferauflage“). Die Zustimmung zu der Untervertragnahme des Spielers wird erteilt, wenn der Zulassungsnehmer nachweist, dass die Erfüllung sämtlicher in der laufenden Spielzeit mit der Untervertragnahme des Spielers verbundenen finanziellen Verpflichtungen unter Sicherung des Spielbetriebs gewährleistet ist.

### **III. Auflagensanktionierung**

1. Werden Unterlagen im Rahmen der Überprüfung der wirtschaftlichen Leistungsfähigkeit während der Spielzeit gemäß Nr. I., Einreichung von Unterlagen während der Spielzeit nicht fristgerecht eingereicht, so werden von der DFB GmbH & Co. KG folgende Vertragsstrafen festgesetzt:

- 
- a) keine oder unvollständige Unterlagen bis zum 31.10.: Geldstrafe in Höhe von € 5.000 bis zu € 10.000 (grundsätzlich € 5.000 zuzüglich € 250 pro weiteren Werktag im November);
  - b) keine oder unvollständige Unterlagen bis zum 30.11.: weitere Geldstrafe in Höhe von € 25.000;
  - c) keine oder unvollständige Unterlagen bis zum 15.12.: Aberkennung von zwei Gewinnpunkten in der laufenden Spielzeit sowie Erteilung der „Transferauflage“.
2. Bei Nicht-Erfüllung einer Auflage gemäß II. erster Spiegelstrich, welche im Rahmen der Überprüfung der wirtschaftlichen Leistungsfähigkeit zur Sicherstellung der wirtschaftlichen Leistungsfähigkeit erteilt wurde, werden von der DFB GmbH & Co. KG folgende Vertragsstrafen festgesetzt:
- a) sofern von der festgestellten Liquiditätslücke bis einschließlich 50 % geschlossen wurde, Aberkennung von zwei Gewinnpunkten in der laufenden Spielzeit;
  - b) sofern von der festgestellten Liquiditätslücke mehr als 50 % bis einschließlich 90 % geschlossen wurde, Aberkennung von einem Gewinnpunkt in der laufenden Spielzeit;
  - c) sofern von der festgestellten Liquiditätslücke mehr als 90 % geschlossen wurde, Geldstrafe in Höhe von 10 % des nicht geschlossenen Teils der Liquiditätslücke.
3. Bei Nicht-Erfüllung einer Auflage gemäß II. zweiter Spiegelstrich, nach welcher vor Verpflichtung eines Spielers die schriftliche Zustimmung der DFB GmbH & Co. KG einzuholen ist, werden von der DFB GmbH & Co. KG folgende Vertragsstrafen festgesetzt:
- a) sofern von der festgestellten Liquiditätslücke bis einschließlich 50 % geschlossen wurden oder die Transferauflage gemäß III., Nr. 1 c) erteilt wurde, Aberkennung von zwei weiteren Gewinnpunkten in der laufenden Spielzeit;
  - b) sofern die festgestellte Liquiditätslücke zu mehr als 50 %, aber nicht zu 100 % geschlossen wurde, Aberkennung von einem weiteren Gewinnpunkt in der laufenden Spielzeit;
  - c) sofern die festgestellte Liquiditätslücke zwar vollständig geschlossen, die Finanzierung des neuen Spielers jedoch nicht oder unvollständig nachgewiesen wurde (vgl. II. zweiter Spiegelstrich), Geldstrafe in Höhe der 50 % der durch den Spielertransfer fix verursachten Aufwendungen bis 30.6.t (unter anderem Gehalt, Lohnnebenkosten, Transfer- oder Ausbildungsentschädigung, Honorar Spielerberater, Handgeld, fixe Sonderzahlungen).
4. Sanktionierung einer im Rahmen des Zulassungsverfahrens erteilten „Auflage Personalaufwand“.
- Zum Teil wird Bewerbern im Zulassungsverfahren folgende Auflage erteilt:
- Ergibt sich bei der Überprüfung der wirtschaftlichen Leistungsfähigkeit während der Spielzeit anhand der vom Bewerber gemäß [D. Überprüfung der wirtschaftlichen Leistungsfähigkeit während der

---

Spielzeit I.] zum 31.10.t einzureichenden Unterlagen eine Liquiditätsunterdeckung, darf der bei dieser Überprüfung festgestellte Gesamtpersonalaufwand für die Spielzeit t/t+1 (Positionen 6.1 bis 6.4 der jeweiligen Gewinn- und Verlustrechnungen) zuzüglich des Aufwands für Transfer (Position 8.4 der jeweiligen Gewinn- und Verlustrechnung) nicht über den im Rahmen des Zulassungsverfahrens zur 3. Liga der Spielzeit t/t+1 rechtskräftig anerkannten Wert (d. h. T€ X) hinausgehen. Maßgeblich für die Feststellung, ob eine Liquiditätsunterdeckung und eine Überschreitung des Gesamtpersonalaufwands (inklusive Transferaufwands) vorliegen, sind die rechtskräftigen Feststellungen der DFB GmbH & Co. KG bzw. der Fachgruppe Zulassungsbeschwerden der DFB GmbH & Co. KG im Rahmen der dem Bewerber mitzuteilenden Entscheidung über die Erteilung nachträglicher Auflagen wegen der bei der nachträglichen Überprüfung der wirtschaftlichen Leistungsfähigkeit während der Spielzeit festgestellten Liquiditätsunterdeckung. Werden vom Bewerber bis zum 15.12.t keine Unterlagen zur Erfüllung von Auflagen [gemäß D. Überprüfung der wirtschaftlichen Leistungsfähigkeit während der Spielzeit I.] eingereicht, stellt dies zugleich einen Verstoß gegen diese Auflage dar.

Bei Nicht-Erfüllung dieser Auflage ist zur Ermittlung der Sanktionshöhe zunächst die Höhe der Überschreitung des anerkannten Wertes für die Personalaufwendungen, begrenzt auf die Höhe der festgestellten Liquiditätslücke, zu ermitteln („sanktionswürdiger Auflagenverstoß“). Insbesondere soweit die festgestellte Liquiditätslücke auf Investitionen in nicht zulassungsrelevante hauptamtliche Stellen im Bereich Handel & Verwaltung beruht, kann dies bei der Feststellung der Höhe des sanktionswürdigen Auflagenverstoßes zugunsten des Teilnehmers berücksichtigt werden. Ausgehend hiervon werden von der DFB GmbH & Co. KG sodann folgende Vertragsstrafen festgesetzt:

- a) sofern bis zum 15.12. keine Unterlagen zur Überprüfung der wirtschaftlichen Leistungsfähigkeit während der Spielzeit eingereicht werden oder die Höhe des sanktionswürdigen Auflagenverstoßes den im Zulassungsverfahren rechtskräftig anerkannten Planwert um mehr als 50 % überschreitet, Aberkennung von drei Gewinnpunkten in der laufenden Spielzeit;
- b) sofern die Höhe des sanktionswürdigen Auflagenverstoßes den im Zulassungsverfahren rechtskräftig anerkannten Planwert um mehr als 25 % bis zu 50 % überschreitet, Aberkennung von zwei Gewinnpunkten in der laufenden Spielzeit;
- c) sofern die Höhe des sanktionswürdigen Auflagenverstoßes den im Zulassungsverfahren rechtskräftig anerkannten Planwert um mehr als 10 % bis zu 25 % überschreitet, Aberkennung von einem Gewinnpunkt in der laufenden Spielzeit;
- d) sofern die Höhe des sanktionswürdigen Auflagenverstoßes den im Zulassungsverfahren rechtskräftig anerkannten Planwert um bis zu 10 % überschreitet, Geldstrafe in Höhe des sanktionswürdigen Auflagenverstoßes.



---

## **IV. Richtlinie zum DFB-Kautionsfonds zur 3. Liga**

### **1. Zweck des DFB-Kautionsfonds**

Mit dem DFB-Kautionsfonds, den die Vereine und Kapitalgesellschaften der 3. Liga (Zulassungsnehmer) gemäß I. Einzureichende Unterlagen, Nr. 2. c) dieser Richtlinie der DFB GmbH & Co. KG zu stellen haben, soll gewährleistet werden, dass der Spielbetrieb in der 3. Liga reibungslos abgewickelt werden kann, insbesondere auch dann, wenn einem einzelnen Zulassungsnehmer während der Spielzeit die Zahlungsunfähigkeit droht.

### **2. Höhe des DFB-Kautionsfonds**

Der DFB-Kautionsfonds beziffert sich pro Spieljahr auf einen maximalen Deckungsbetrag in Höhe von Mio. € 1,0. Dieser Betrag steht der 3. Liga während einer Spielzeit jeweils vom ersten Spieltag bis zum 15. April zur Verfügung.

Eine Verpflichtung der DFB GmbH & Co. KG zur Aufstockung oder Auffüllung des DFB-Kautionsfonds nach dessen teilweiser oder vollständiger Inanspruchnahme innerhalb einer Spielzeit besteht nicht.

### **3. Inanspruchnahme des DFB-Kautionsfonds**

Der DFB-Kautionsfonds kann nur durch Zulassungsnehmer und nur nach Inanspruchnahme aller sonstigen im Zulassungsverfahren zum Nachweis der wirtschaftlichen Leistungsfähigkeit berücksichtigten Sicherheiten in Anspruch genommen werden. Die Angabe von Gründen ist hierzu nicht erforderlich.

Nachdem ein Zulassungsnehmer den DFB-Kautionsfonds in Anspruch genommen hat, behält die DFB GmbH & Co. KG von der nächsten für die 3. Liga insgesamt zur Auszahlung anstehenden Fernsehrate der jeweiligen Spielzeit den entsprechenden Betrag ein.

Jeder Zulassungsnehmer kann einen Betrag in Höhe von bis zu T€ 250 pro Spielzeit in Anspruch nehmen.

### **4. Arten der Verwendung**

Die DFB GmbH & Co. KG kann im Einvernehmen mit dem Zulassungsnehmer aus dem DFB-Kautionsfonds für den Zulassungsnehmer dessen vertragliche Verbindlichkeiten erfüllen. Eine Schuld oder Haftung der DFB GmbH & Co. KG gegenüber Gläubigern des Zulassungsnehmers wird dadurch nicht begründet.

Die Verbindlichkeiten des Zulassungsnehmers sind tunlichst in folgender Reihenfolge zu begleichen:

1. gegenüber den Spielern, den Trainern und dem Funktionsteam,
2. gegenüber DFB, DFB GmbH & Co. KG und Schiri GmbH,
3. gegenüber Dritten.

Ein Anspruch der unter Nr. 1. bis 3. Genannten gegen der DFB GmbH & Co. KG auf Auszahlung von Mitteln aus dem DFB-Kautionsfonds besteht nicht.

---

## 5. Folgen der Inanspruchnahme des DFB-Kautionsfonds

Bei einer Inanspruchnahme des DFB-Kautionsfonds durch einen Zulassungsnehmer durch ein- oder mehrmalige Auszahlungen von bis zu T€ 125 spricht die Fachgruppe Spielbetriebe in der laufenden Spielzeit mit sofortiger Wirkung den Abzug von drei Gewinnpunkten aus, sofern der Zulassungsnehmer den in Anspruch genommenen Betrag (inkl. 5 Prozentpunkte über dem Basiszinssatz Zinsen p. a.) nicht innerhalb von acht Wochen (spätestens zum 15.5. der laufenden Spielzeit) an die DFB GmbH & Co. KG zurückzahlt. Bei einer Inanspruchnahme von insgesamt mehr als T€ 125 und bis zu T€ 250 beträgt der Abzug durch die Fachgruppe Spielbetriebe mit sofortiger Wirkung insgesamt sechs bzw. drei weitere Gewinnpunkte, sofern der Zulassungsnehmer den in Anspruch genommenen Betrag (inkl. 5 Prozentpunkte über dem Basiszinssatz Zinsen p. a.) nicht innerhalb von acht Wochen (spätestens zum 15.5. der laufenden Spielzeit) an die DFB GmbH & Co. KG zurückzahlt. Die Entscheidung ist endgültig.

Die als Darlehen der DFB GmbH & Co. KG erhaltenen Gelder sind zu verzinsen. Der Zinssatz beträgt für das Jahr 5 Prozentpunkte über dem Basiszinssatz.

Die Rückzahlung der in Anspruch genommenen Mittel einschließlich Zinsen an die DFB GmbH & Co. KG ist Bedingung für den Nachweis der wirtschaftlichen Leistungsfähigkeit im Zulassungsverfahren für die der Inanspruchnahme folgende Spielzeit. Der mit Ausschlussfrist versehene Termin für die Erfüllung dieser Bedingung entspricht dem allgemeinen Bedingungs-erfüllungstermin des Zulassungsverfahrens und wird dem Zulassungsnehmer rechtzeitig bekannt gegeben. Erfolgt die Rückzahlung nicht fristgerecht innerhalb der aufgegebenen Ausschlussfrist, ist der Nachweis der wirtschaftlichen Leistungsfähigkeit nicht erbracht und der Zulassungsnehmer erhält keine Zulassung für die entsprechende Spielzeit.

In diesem Zeitraum, bis zum Ablauf von zehn Jahren, ist eine Teilnahme an der 3. Liga ausgeschlossen, es sei denn, der betroffene Club zahlt in diesem Zeitraum die in Anspruch genommenen Mittel einschließlich Zinsen bis spätestens zum Beginn des jeweils nächsten Zulassungsverfahrens unter Beachtung der statuarisch festgelegten Bewerbungstermine (Ausschlussfristen) an die DFB GmbH & Co. KG zurück. Erfolgt die Rückzahlung nicht oder nur teilweise, nimmt er an dem jeweiligen Zulassungsverfahren nicht teil.

Die Verbindlichkeit des Zulassungsnehmers gegenüber der DFB GmbH & Co. KG besteht auch über den Ablauf der zehn auf den Auszahlungszeitpunkt folgenden Spielzeiten hinaus. Der in Anspruch genommene DFB-Kautionsfonds steht den restlichen Zulassungsnehmern derjenigen Spielzeit zu, in welcher der DFB-Kautionsfonds in Anspruch genommen wurde, und wird nach Rückzahlung an die DFB GmbH & Co. KG an die entsprechenden Zulassungsnehmer zurückgezahlt.

Mit dem Antrag auf Auszahlung aus dem Kautionsfonds muss der Zulassungsnehmer darüber hinaus schriftlich erklären, dass er

- 
- im Falle des Aufstiegs in die 2. Bundesliga zukünftige, aus der Teilnahme an der 2. Bundesliga resultierende Fernsehgeldansprüche;
  - im Falle der Qualifikation für die 1. Hauptrunde des DFB-Vereinspokals der Herren zukünftige, aus der zentralen Vermarktung der Rechte am DFB-Vereinspokal der Herren durch die DFB GmbH & Co. KG resultierende Ansprüche ab der 1. Hauptrunde in Höhe von 50 % sowie
  - sonstige Forderungen gegen die DFB GmbH & Co. KG

insgesamt bis zur Höhe der in Anspruch genommenen Mittel einschließlich Zinsen an die DFB GmbH & Co. KG abtritt.

Bei erstmaliger Inanspruchnahme des Kautionsfonds wird ein Zuschlag in Höhe von 5 % der in Anspruch genommenen Summe verhängt. Bei erneuter Inanspruchnahme in der folgenden Spielzeit werden 10 % der in Anspruch genommenen Summe als Zulage erhoben. Sollte im Folgejahr wieder eine Inanspruchnahme erfolgen, so wird in der laufenden Spielzeit mit sofortiger Wirkung ein Gewinnpunkt aberkannt. Bei jeder weiteren Inanspruchnahme im jeweiligen Folgejahr werden in der laufenden Spielzeit mit sofortiger Wirkung drei Gewinnpunkte aberkannt.



---

## Teil II Konzernabschluss

### II. Einzureichende Unterlagen für den zusammengefassten oder konsolidierten Abschluss

1. Zum Nachweis seiner wirtschaftlichen Leistungsfähigkeit muss der Bewerber der DFB GmbH & Co. KG folgende Unterlagen einreichen (sofern die Aufstellung des Konzernabschlusses nach § 315e HGB nach internationalen Rechnungslegungsstandards (IFRS) erfolgt, können die Anlagen zum Konzernprüfungsbericht analog zu den nach IFRS geltenden Regelungen eingereicht werden):

a) Angaben zur Überprüfung des Konsolidierungskreises des Bewerbers:

aa) Der Bewerber muss der DFB GmbH & Co. KG Informationen zu seiner rechtlichen Konzernstruktur zum satzungsgemäßen Abschlussstichtag vor dem Termin zur Einreichung des Zulassungsantrags bei der DFB GmbH & Co. KG unterbreiten. Diese Informationen müssen in einer grafischen Darstellung vorgelegt und vom Management genehmigt werden. Die DFB GmbH & Co. KG muss jederzeit über alle Änderungen an der rechtlichen Konzernstruktur informiert werden, die nach der Einreichung der grafischen Darstellung bei der DFB GmbH & Co. KG erfolgten.

bb) Das unter aa) genannte Dokument muss die folgenden Instanzen klar bestimmen und Angaben zu ihnen enthalten:

- i) den Bewerber;
- ii) alle Tochterunternehmen des Bewerbers;
- iii) alle assoziierten Unternehmen des Bewerbers;
- iv) alle direkten und indirekten beherrschenden Parteien des Bewerbers bis hinauf zur und einschließlich der obersten beherrschenden Partei;
- v) alle Parteien, die über eine direkte oder indirekte Beteiligung von 10 % oder mehr am Bewerber verfügen oder über 10 % oder mehr der Stimmrechte;
- vi) alle Parteien mit einem maßgeblichen Einfluss auf den Bewerber;
- vii) alle anderen Fußballklubs, an denen eine der in den Punkten i) bis vi) bestimmten Parteien oder Mitglieder von deren Management in Schlüsselpositionen über eine Beteiligung, Stimmrechte und/oder sonstigen Einfluss in Bezug auf die Finanz- und Geschäftspolitik verfügen.

Der in ee) festgelegte Berichtskreis ist im Dokument ebenfalls klar zu bestimmen.

Bei Bedarf kann die DFB GmbH & Co. KG den Bewerber auffordern, darüber hinausgehende Informationen einzureichen (z. B. Angaben zu Tochtergesellschaften und/oder assoziierten Gesellschaften des obersten beherrschenden Unternehmens und/oder des direkt beherrschenden Unternehmens).

---

cc) Folgende Angaben müssen für alle in der rechtlichen Konzernstruktur enthaltenen Unternehmen vorgelegt werden:

- i) Name der rechtlichen Einheit;
- ii) Art der rechtlichen Einheit;
- iii) Haupttätigkeit der rechtlichen Einheit;
- iv) Beteiligungsquote in Prozent (sowie, sofern abweichend, Stimmrechtsquote in Prozent).

Für alle Tochterunternehmen des Bewerbers bzw. für Bewerber aus der Regionalliga auch für den Bewerber selbst müssen zudem folgende Angaben vorgelegt werden:

- v) Stamm-/Aktienkapital;
- vi) Summe Vermögenswerte;
- vii) Gesamteinnahmen;
- viii) Summe Eigenkapital.

Die Finanzinformationen aller im Berichtskreis enthaltenen Unternehmen müssen entweder zusammengefasst oder konsolidiert werden, so, als wenn es sich um ein einziges Unternehmen handeln würde.

dd) Der Bewerber ermittelt den Berichtskreis aufgrund der nachfolgenden Bestimmungen, das heißt, das Unternehmen oder die Gruppe von Unternehmen, für die Finanzinformationen (z. B. Einzelabschluss, zusammengefasster oder konsolidierter Abschluss) anzugeben sind, und übermittelt diese der DFB GmbH & Co. KG. Bei fehlendem Einvernehmen hat die DFB GmbH & Co. KG das Recht, anstelle des vom Bewerber bestimmten Berichtskreises einen anderen Berichtskreis festzulegen.

ee) Im Berichtskreis müssen enthalten sein:

- i) der Bewerber;
- ii) alle Tochtergesellschaften des Bewerbers;
- iii) alle anderen in der rechtlichen Konzernstruktur enthaltenen Unternehmen, die im Zusammenhang mit den in ff), iii) – xi) definierten fußballerischen Tätigkeiten Einnahmen erzielen und/oder Leistungen erbringen und/oder Ausgaben tätigen;
- iv) alle Unternehmen unabhängig davon, ob sie in der rechtlichen Konzernstruktur enthalten sind oder nicht, die im Zusammenhang mit den in ff), i) und ii) definierten fußballerischen Tätigkeiten Einnahmen erzielen und/oder Leistungen erbringen und/oder Ausgaben tätigen.

ff) Fußballerische Tätigkeiten umfassen:

- i) Beschäftigung/Einstellung von Personal einschließlich der Bezahlung aller Formen von Vergütungen an Arbeitnehmer aus vertraglichen und gesetzlichen Verpflichtungen;

- 
- ii) Erwerb/Verkauf von Spielerregistrierungen (einschließlich Ausleihungen);
  - iii) Eintrittskartenverkauf;
  - iv) Sponsoring und Werbung;
  - v) Erträge mediale Verwertungsrechte und gemeinschaftliche Vermarktung;
  - vi) Merchandising und Hospitality;
  - vii) Spielbetrieb (z.B. Administration, Aktivitäten am Spieltag, Reisen, Scouting usw.);
  - viii) Finanzierung (einschließlich Finanzierungen, bei denen Vermögenswerte des Bewerbers als Sicherheit oder Pfand dienen);
  - ix) Nutzung und Verwaltung von Stadien und Trainingseinrichtungen;
  - x) Frauenfußball;
  - xi) Juniorenbereich.
- gg) Ein Unternehmen kann nur dann aus dem Berichtskreis ausgeschlossen werden:
- i) wenn seine Tätigkeiten keinen Bezug zu den in ff) definierten fußballerischen Tätigkeiten und/oder zu den Standorten, Vermögenswerten oder der Marke des Fußballklubs haben,
  - ii) wenn es im Vergleich zu allen Unternehmen, die den Berichtskreis bilden, unerheblich ist (in analoger Anwendung von § 296 Absatz 2 HGB) und es keine der in ff) i) und ii) definierten fußballerischen Tätigkeiten ausübt, oder
  - iii) wenn alle fußballerischen Tätigkeiten, die es ausübt, bereits vollständig im Jahresabschluss eines der im Berichtskreis enthaltenen Unternehmen angegeben sind.
- hh) Der Bewerber muss eine Erklärung von einer zeichnungsberechtigten Person einreichen, die bestätigt:
- i) dass alle Einnahmen und Ausgaben im Zusammenhang mit allen in ff) angegebenen fußballerischen Tätigkeiten im Berichtskreis enthalten sind. Sollte dies nicht der Fall sein, muss er eine ausführliche Erklärung abgeben; und
  - ii) ob ein in der rechtlichen Konzernstruktur enthaltenes Unternehmen vom Berichtskreis ausgenommen wurde, mit einer entsprechenden Begründung unter Bezugnahme auf gg).
- ii) Die rechtliche Gesamtstruktur des Bewerbers ist gemäß Nr. 1 a) aa) bis Nr. 1 a) hh) darzustellen. Die hierfür erforderlichen Unterlagen sollen der DFB GmbH & Co. KG bis spätestens zum 31.10.t-1 vorgelegt werden.

- 
- b) Bewerber, welche der DFB GmbH & Co. KG keinen von einem Wirtschaftsprüfer testierten Konzernabschluss/Einzelabschluss zum 30.6.t-1 vorlegen/vorgelegt haben:
- aa) Konzernbilanz zum 31.12.t-1 (t = aktuelles Jahr)
  - bb) Konzern-Gewinn- und Verlustrechnungen für den Zeitraum 1.1.t-1 bis 31.12.t-1
  - cc) Konzernlagebericht des Vorstands
  - dd) Konzernanhang
  - ee) Kapitalflussrechnung für den Zeitraum 1.1.t-1 bis 31.12.t-1
  - ff) Eigenkapitalspiegel zum 31.12.t-1
  - gg) Konzern-Plan-Gewinn- und Verlustrechnungen für die zweite Hälfte des laufenden Spieljahres (1.1.t bis 30.6.t), für die kommende Spielzeit (1.7.t bis 30.6.t+1) sowie Ist-Zahlen für die Zeiträume 1.7.t-2 bis 30.6.t-1 und 1.7.t-1 bis 31.12.t-1. Soweit für die Planungsrechnung hypothetische Annahmen (hypothetical assumptions) im Sinne des International Standard for Assurance Engagements (ISAE) 3400 „The Examination of Prospective Financial Information“ notwendig werden, sind diese auf Annahmen bezüglich des sportlichen Erfolgs zu beschränken.
  - hh) Bericht eines Wirtschaftsprüfers über die Prüfung der unter aa) bis gg) genannten Unterlagen (siehe Abschnitt II zu den Anforderungen an den Bericht)
  - ii) Gesonderter Vermerk des Wirtschaftsprüfers über das Ergebnis der Plan-Gewinn- und Verlustrechnungen.

Das abschließende Ergebnis der Prüfung der Punkte aa) bis gg) ist durch den Wirtschaftsprüfer zu bestätigen. Wird der Bestätigungsvermerk bzw. Prüfungsvermerk versagt oder nicht gegeben, liegt kein geprüfter Abschluss vor und der Bewerber nimmt am Zulassungsverfahren nicht teil. Wird der Bestätigungsvermerk bzw. Prüfungsvermerk nicht uneingeschränkt oder mit Zusätzen erteilt, obliegt es der DFB GmbH & Co. KG zu würdigen, inwieweit die Art der Einschränkung zu Konsequenzen für das Verfahren führt, insbesondere ob eine Einschränkung durch die Erfüllung einer Bedingung beseitigt werden kann. Gleiches gilt, wenn die Prüfung der Konzern-Plan-Gewinn- und Verlustrechnung Anhaltspunkte dafür ergeben hat, dass Einwendungen erhoben werden müssten oder festzustellen ist, dass die Prüfung der Einhaltung von Auflagen aus vorangegangenen Zulassungsverfahren bzw. der eventuell überfälligen Verbindlichkeiten zum 31.12.t-1 Einwendungen ergeben hat.

Falls der Bestätigungsvermerk bzw. Prüfungsvermerk im Hinblick auf die Unternehmensfortführung bezogen auf die Liquiditätssituation nicht uneingeschränkt oder mit Zusätzen erteilt wird, wird eine Bedingung festgelegt, deren Erfüllung die Einschränkung bzw. den Zusatz beseitigt.



---

Die Prüfung durch den Wirtschaftsprüfer erfolgt nach Abschnitt II des Teils II Konzernabschluss der Richtlinie.

Handelt es sich bei dem Bewerber um ein Mitglied der 3. Liga, hat er der DFB GmbH & Co. KG bis zum 30.11.t-1 einen Wirtschaftsprüfer vorzuschlagen und im Fall der Zustimmung der DFB GmbH & Co. KG zu beauftragen, welcher die Prüfung der vom Bewerber vorzulegenden Unterlagen vornimmt. Stimmt die DFB GmbH & Co. KG dem vom Bewerber vorgeschlagenen Wirtschaftsprüfer nicht zu und es kommt auch sonst keine Verständigung zustande, hat der Bewerber aus der 3. Liga einen ihm von der DFB GmbH & Co. KG vorzuschlagenden Wirtschaftsprüfer zu bestellen.

Zulassungsbewerber aus der 4. Spielklassenebene sowie der 2. Bundesliga erteilen den Prüfungsauftrag an einen Wirtschaftsprüfer selbst, ohne dass es einer Zustimmung durch die DFB GmbH & Co. KG bedarf.

- c) Bewerber, welche der DFB GmbH & Co. KG einen von einem Wirtschaftsprüfer testierten Konzernabschluss/Einzelabschluss zum 30.6.t-1 vorlegen/vorgelegt haben:
- aa) Testierter Konzernabschluss/Einzelabschluss zum 30.6.t-1
  - bb) Konzernbilanz/-zwischenbilanz zum 31.12.t-1 (t = aktuelles Jahr)
  - cc) Konzern-Gewinn- und Verlustrechnungen für die erste Hälfte des laufenden Spieljahres (1.7.t-1 bis 31.12.t-1)
  - dd) Konzernanhang
  - ee) Kapitalflussrechnung für die erste Hälfte des laufenden Spieljahres (1.7.t-1 bis 31.12.t-1)
  - ff) Konzern-Plan-Gewinn- und Verlustrechnungen für die zweite Hälfte des laufenden Spieljahres (1.1.t bis 30.6.t), für die kommende Spielzeit (1.7.t bis 30.6.t+1) sowie Ist-Zahlen für die Zeiträume 1.7.t-2 bis 30.6.t-1 und 1.7.t-1 bis 31.12.t-1. Soweit für die Planungsrechnung hypothetische Annahmen (hypothetical assumptions) im Sinne des International Standard for Assurance Engagements (ISAE) 3400 „The Examination of Prospective Financial Information“ notwendig werden, sind diese auf Annahmen bezüglich des sportlichen Erfolgs zu beschränken.
  - gg) Bericht eines Wirtschaftsprüfers über die prüferische Durchsicht der unter bb) bis ff) genannten Unterlagen (siehe Abschnitt II zu den Anforderungen an den Bericht).
  - hh) Gesonderter Vermerk des Wirtschaftsprüfers über das Ergebnis der Plan-Gewinn- und Verlustrechnung.

Wird in der Bescheinigung über die prüferische Durchsicht der Punkte bb) bis ff) die Aussage getroffen, dass der Zwischenabschluss des Bewerbers nicht in Übereinstimmung mit den handelsrechtlichen Vorschriften aufgestellt ist und/oder nicht

---

ein unter Beachtung der Grundsätze ordnungsmäßiger Buchführung den tatsächlichen Verhältnissen entsprechendes Bild der Vermögens-, Finanz- und Ertragslage vermittelt, liegt kein Zwischenabschluss mit einer prüferischen Durchsicht vor und der Bewerber nimmt am Zulassungsverfahren nicht teil.

Werden in der Bescheinigung Mängel in der Rechnungslegung festgestellt, obliegt es der DFB GmbH & Co. KG zu würdigen, inwieweit die Art der Mängel zu Konsequenzen für das Verfahren führt, insbesondere ob die Mängel durch die Erfüllung einer Bedingung beseitigt werden können.

Falls in der Bescheinigung festgestellt wird, dass der Fortbestand des Unternehmens bezogen auf die Liquiditätssituation gefährdet ist, kann eine Bedingung festgelegt werden, deren Erfüllung die Gefährdung des Fortbestands des Unternehmens beseitigt.

Die prüferische Durchsicht durch den Wirtschaftsprüfer erfolgt nach Abschnitt II des Teils II Konzernabschluss dieser Richtlinie.

Handelt es sich bei dem Bewerber um ein Mitglied der 3. Liga, hat er der DFB GmbH & Co. KG bis zum 30.11.t-1 einen Wirtschaftsprüfer vorzuschlagen und im Fall der Zustimmung der DFB GmbH & Co. KG zu beauftragen, welcher die prüferische Durchsicht der vom Bewerber vorzulegenden Unterlagen vornimmt. Stimmt die DFB GmbH & Co. KG dem vom Bewerber vorgeschlagenen Wirtschaftsprüfer nicht zu und es kommt auch sonst keine Verständigung zustande, hat der Bewerber aus der 3. Liga einen ihm von der DFB GmbH & Co. KG vorzuschlagenden Wirtschaftsprüfer zu bestellen.

Zulassungsbewerber aus der 4. Spielklassenebene sowie der 2. Bundesliga erteilen den Prüfungsauftrag an einen Wirtschaftsprüfer selbst, ohne dass es einer Zustimmung durch die DFB GmbH & Co. KG bedarf.

2. Weiterhin sind die in Teil I Einzelabschluss „I. Einzureichende Unterlagen für den Einzelabschluss Nr. 2“ aufgelisteten Unterlagen einzureichen.

Die dort unter den Nrn. 2. a) bis p) genannten Erklärungen werden bereits mit der Erklärung zur Bewerbung zur 3. Liga, welche im Rahmen des technisch-organisatorischen Zulassungsverfahrens einzureichen ist, abgegeben. Die Unterlagen sind i. S. d. Teils II Konzernabschluss einzureichen.

3. Weiterhin sind die gemäß Teil I Einzelabschluss „I Einzureichende Unterlagen für den Einzelabschluss Nr. 3“ sowie „I Einzureichende Unterlagen für den Einzelabschluss Nr. 4“ vorzulegenden Nachweise einzureichen (Bestätigung bzw. Bescheinigung eines Wirtschaftsprüfers).
4. Zur Überprüfung, ob eine Kapitalauflage gemäß Teil I Einzelabschluss, III. Grundsätze für die Beurteilung der wirtschaftlichen Leistungsfähigkeit, über die wirtschaftliche Leistungsfähigkeit, I. Kapitalauflage festzulegen ist, hat der Bewerber folgende Unterlagen einzureichen (nur bei Konzernabschluss):

- 
- a) Einzelabschluss des Bewerbers zum 31.12.t-1 (inklusive Prüfungsbericht, soweit vorhanden);
  - b) Ermittlung des korrigierten Eigenkapitals gemäß Teil I Einzelabschluss Abschnitt C. I.;
  - c) Bescheinigung eines Wirtschaftsprüfers über die zutreffende Ermittlung des korrigierten Eigenkapitals.
5. Die Bewerbungsunterlagen der Zulassungsbewerber gemäß Teil II Konzernabschluss, Abschnitt I, Nrn. 1. – 4. müssen der DFB GmbH & Co. KG bis spätestens zum 1. März, 17:00 Uhr (Ausschlussfrist), zugegangen sein. Für Bewerber aus der 2. Bundesliga gilt der 15. März, 17:00 Uhr (Ausschlussfrist). Sind der DFB GmbH & Co. KG zu den aus Teil II Konzernabschluss, Abschnitt I, Nr. 3. folgenden Zulassungsvoraussetzungen fristgerecht Bestätigungen bzw. Bescheinigungen eines Wirtschaftsprüfers zugegangen, ohne dass durch diese die geforderten Nachweise erbracht werden, sind die Bewerbungsunterlagen dennoch als vollständig anzusehen. In diesen Fällen ist als Bedingung für die Bestätigung der wirtschaftlichen Leistungsfähigkeit des Bewerbers jedoch festzulegen, dass die fehlenden Nachweise innerhalb einer zu bestimmenden Ausschlussfrist vollumfänglich zu erbringen sind.
6. Die DFB GmbH & Co. KG oder von ihr beauftragte Dritte sind zu jeder Zeit berechtigt, neben der periodischen Vorlage von bestätigten Bilanzen und Abrechnungsunterlagen auch die Vorlage weiterer Daten über die wirtschaftliche Situation innerhalb einer angemessenen Frist zu verlangen.

Im Übrigen obliegt der DFB GmbH & Co. KG auch die laufende Beobachtung, Prüfung und Beratung der wirtschaftlichen Leistungsfähigkeit der Vereine/Kapitalgesellschaften der 3. Liga.

Die DFB GmbH & Co. KG kann von ihr beauftragten Dritten auch die interne Buch- und Kassenprüfungsbefugnis bei Vereinen/Kapitalgesellschaften der 3. Liga anvertrauen.

## **II. Anforderungen an die Berichterstattung durch Wirtschaftsprüfer über die Prüfung/prüferische Durchsicht des Konzernabschlusses/-zwischenabschlusses von Vereinen und Kapitalgesellschaften**

Die Anforderungen an die Berichterstattung durch Wirtschaftsprüfer hängen davon ab, ob eine Prüfung (nachfolgend Nrn. 1. und 3.) oder eine prüferische Durchsicht (nachfolgend Nrn. 2. und 3.) des Konzernabschlusses/-zwischenabschlusses von Vereinen und Kapitalgesellschaften vorzunehmen ist.

### **1. Prüfung durch den Wirtschaftsprüfer**

Für die Anforderungen an die Prüfung durch den Wirtschaftsprüfer wird auf die sinngemäße Anwendung von Teil I Einzelabschluss „II. Anforderungen an die Berichterstattung durch Wirtschaftsprüfer über die Prüfung/prüferische Durchsicht des Jahres-/Zwischenabschlusses von Vereinen und Kapitalgesellschaften Nr. 1 Prüfung durch den Wirtschaftsprüfer“ verwiesen.

---

Gesondert ist auf die Prüfung des Eigenkapitalspiegels durch den Wirtschaftsprüfer hinzuweisen. Die Entwicklung des Eigenkapitalspiegels ist gemäß den Regelungen des Deutschen Rechnungslegungs-Standards (DRS 7) „Konzerner Eigenkapital und Konzerngesamtergebnis“ darzustellen. Durch die Erweiterung des Prüfungsgegenstandes für die Zwecke des Zulassungsverfahrens zur Beurteilung der wirtschaftlichen Leistungsfähigkeit durch die DFB GmbH & Co. KG sind zusätzliche Angaben erforderlich.

## **2. Prüferische Durchsicht durch den Wirtschaftsprüfer**

Für die Anforderungen an die prüferische Durchsicht durch den Wirtschaftsprüfer ist auf die sinngemäße Anwendung von Teil I Einzelabschluss „II. Anforderungen an die Berichterstattung durch Wirtschaftsprüfer über die Prüfung/prüferische Durchsicht des Jahres-/Zwischenabschlusses von Vereinen und Kapitalgesellschaften Nr. 2 Prüferische Durchsicht durch den Wirtschaftsprüfer“ zu verweisen.

## **3. Anlagen**

Aus der Erweiterung des Prüfungsgegenstandes für die Zwecke des Zulassungsverfahrens ergeben sich zusätzlich vorzulegende Anlagen. Die Anlagen sind für den Konzernabschluss sinngemäß zu den Anmerkungen Teil I Einzelabschluss „II Anforderungen an die Berichterstattung durch Wirtschaftsprüfer über die Prüfung/prüferische Durchsicht des Jahres-/Zwischenabschlusses von Vereinen und Kapitalgesellschaften Nr. 3. Anlagen“ zu erstellen.

Die Angaben sind um folgende konzernspezifische Aspekte zu ergänzen:

### **a) Jahres-/Zwischenabschluss**

#### **aa) Bilanz 31.12. t-1**

Die Gliederung der Bilanz entspricht den Bestimmungen gemäß § 266 HGB und weist die dargestellten zusätzlichen fußballspezifischen Posten gesondert aus. Es wird auf die Darstellung der Bilanz im Teil I Einzelabschluss „II Anforderungen an die Berichterstattung durch Wirtschaftsprüfer über die Prüfung/prüferische Durchsicht des Jahres-/Zwischenabschlusses von Vereinen und Kapitalgesellschaften Nr. 3. Anlagen“ verwiesen. Zusätzliche Anforderungen an die Gliederung der Konzernbilanz im Sinne der Vorschriften des HGB sind zu berücksichtigen.

#### **bb) Gewinn- und Verlustrechnung**

Es wird auf die Darstellung der Gewinn- und Verlustrechnung im Teil I Einzelabschluss „II Anforderungen an die Berichterstattung durch Wirtschaftsprüfer über die Prüfung/prüferische Durchsicht des Jahres-/Zwischenabschlusses von Vereinen und Kapitalgesellschaften Nr. 3. Anlagen“ verwiesen. Zusätzliche Anforderungen an die Konzern-Gewinn- und Verlustrechnung im Sinne der Vorschriften des HGB sind zu berücksichtigen.

---

**cc) Anhang**

Zusätzliche Anforderungen an die Erstellung eines Konzernanhangs im Sinne der Vorschriften des HGB sind zu berücksichtigen. Die Kapitalflussrechnung ist gemäß den jeweils geltenden Empfehlungen des DRS 2 zu erstellen.

**b) Lagebericht (§ 315 HGB) – nur bei Prüfung nach Nr. 1.**

Zusätzliche Anforderungen an die Erstellung eines Konzernlageberichts im Sinne der Vorschriften des HGB sind zu berücksichtigen. Der Konzernlagebericht ist nach den jeweils geltenden Empfehlungen des DRS 20 aufzustellen.

**c) Darstellung der rechtlichen Verhältnisse des Bewerbers**

Für die Darstellung der rechtlichen Verhältnisse des Bewerbers ist auf eine konzernspezifische Anwendung der Anmerkungen in Teil I Einzelabschluss „II. Anforderungen an die Berichterstattung durch Wirtschaftsprüfer über die Prüfung/prüferische Durchsicht des Jahres-/Zwischenabschlusses von Vereinen und Kapitalgesellschaften Nr. 3. c) Anlagen“ hinzuweisen.

**d) Beziehungen zu Beteiligungsunternehmen und verbundenen Unternehmen**

Auf Angaben gemäß „Nr. 3. d) Beziehungen zu Beteiligungsunternehmen und verbundenen Unternehmen“ kann verzichtet werden.

**e) Gewinn- und Verlustrechnung (1. + 2. Spalte) und Konzern-Plan-Gewinn- und Verlustrechnung (3. + 4. Spalte)**

Zusätzliche Anforderungen an die Konzern-Gewinn- und Verlustrechnung im Sinne der Vorschriften des HGB sind zu berücksichtigen.

---

### **III. Grundsätze für die Beurteilung der wirtschaftlichen Leistungsfähigkeit**

Es wird auf Ausführungen im „Teil I Einzelabschluss, Abschnitt III“ verwiesen. Diese sind für die Einreichung eines Konzernabschlusses sinngemäß anzuwenden.

### **IV. Richtlinie zum DFB-Kautionsfonds zur 3. Liga**

Es wird auf Ausführungen im „Teil I Einzelabschluss, Abschnitt IV“ verwiesen.

### **V. Übergangsvorschriften für die erstmalige Aufstellung eines Konzernabschlusses**

Im Falle der erstmaligen Aufstellung und Einreichung eines Konzernabschlusses für Zwecke des Zulassungsverfahrens sind die Vorjahreszahlen (t-1) ebenfalls nach den vorstehenden Vorschriften für den Konzernabschluss einzureichen. Für den Zeitraum t-2 gelten die Regelungen für den Einzelabschluss.

---

## **C. Richtlinien für das Zulassungsverfahren**

### **Technisch-organisatorische Leistungsfähigkeit 3. Liga**

#### **I. Zulassungsvoraussetzungen**

Neben dem Abschluss des Zulassungsvertrags sowie der Abgabe der Bewerbung zur 3. Liga und der Erklärung zur Bewerbung als Grundvoraussetzung werden folgende Zulassungsvoraussetzungen festgelegt:

##### **1. Satzung/Gesellschaftsvertrag, Register, Struktur**

- a) Vorlage der aktuellen Satzung bzw. des aktuellen Gesellschaftsvertrags und verbindliche Erklärung, sämtliche Änderungen unverzüglich mitzuteilen.
- b) Vorlage eines vollständigen, aktuellen Auszugs aus dem Vereins- bzw. Handelsregister und verbindliche Erklärung, sämtliche Änderungen des Registerauszugs unverzüglich mitzuteilen.
- c) Benennung der im Außenverhältnis und gegenüber dem DFB und der DFB GmbH & Co. KG vertretungsberechtigten Personen unter Mitteilung der jeweiligen Vertretungsregelungen und Vorlage notwendiger Vollmachten.
- d) Der Bewerber muss in seiner Satzung oder seinem Gesellschaftsvertrag sicherstellen oder sich hierzu verpflichten, die Satzung des DFB, das Statut 3. Liga sowie die übrigen Ordnungen und Durchführungsbestimmungen des DFB und seiner Regional- und Landesverbände sowie die Entscheidungen und Beschlüsse der Organe des DFB, der DFB GmbH & Co. KG sowie der Regional- und Landesverbände des DFB anzuerkennen.
- e) Der Bewerber muss in seiner Satzung oder seinem Gesellschaftsvertrag sicherstellen oder sich hierzu verpflichten, dass Mitarbeiter oder Mitglieder von Organen von Unternehmen, die zu mehreren Teilnehmern/Muttervereinen oder mit diesen verbundenen Unternehmen in wirtschaftlich erheblichem Umfang in vertraglichen Beziehungen im Bereich der Vermarktung, einschließlich des Sponsorings, oder des Spielbetriebs stehen und/oder an ihnen beteiligt sind, nicht Mitglied in Kontroll-, Geschäftsführungs- und Vertretungsorganen des Teilnehmers sein dürfen, wobei Konzerne und die ihnen angehörigen Unternehmen als ein Unternehmen gelten. Ebenso dürfen Mitglieder von Geschäftsführungs- oder Kontrollorganen eines anderen Teilnehmers keine Funktionen in Organen des Teilnehmers übernehmen. Für die Mitgliedschaft in Kontrollorganen des Teilnehmers kann die DFB GmbH & Co. KG auf Antrag des Teilnehmers eine Ausnahmegenehmigung erteilen. Der Antrag ist zu begründen.
- f) Vorlage einer schriftlichen Erklärung, aus der sich ergibt, dass bei der Bestellung der betreffenden Personen die in Buchstabe e) genannten Voraussetzungen beachtet worden sind, und – auf Aufforderung der DFB GmbH & Co. KG – Vorlage einer Liste mit den Namen der Mitglieder der Kontroll-, Geschäftsführungs- und Vertretungsorgane.

- 
- g) Für einen Verein gilt zusätzlich, dass er in seiner Satzung sicherstellt oder sich hierzu verpflichtet, dass die Mitgliederversammlung den Vorsitzenden und gegebenenfalls auch die übrigen Mitglieder des Vorstandes wählt, nachdem zuvor ein Wahlausschuss den Vorsitzenden bzw. die Mitglieder des Vorstandes vorgeschlagen hat, oder ein von der Mitgliederversammlung in seiner Mehrheit gewähltes Vereinsorgan den Vorsitzenden und auch gegebenenfalls die übrigen Mitglieder des Vorstandes bestellt. Auf die Rahmenbedingungen für die Satzung eines Lizenzvereins (Anhang III zur LO) wird hingewiesen.
- h) Für eine Kapitalgesellschaft gilt zusätzlich, darzulegen durch Vorlage des Nachweises oder einer entsprechenden Verpflichtungserklärung, dass
- aa) ihr Sitz am Sitz des Muttervereins sein muss;
  - bb) der Name der Kapitalgesellschaft den Namen des Muttervereins enthalten muss, wobei die Aufnahme eines Firmennamens als Zusatz unzulässig ist;
  - cc) ein Recht, Mitglieder in den Aufsichtsrat bzw. ein anderes Kontrollorgan zu entsenden („Entsenderecht“) nur dem Mutterverein eingeräumt werden darf. Der Mutterverein soll in dem Kontrollorgan der Kapitalgesellschaft mehrheitlich vertreten sein.
- i) Für eine Kapitalgesellschaft gilt des Weiteren, dass sie eine Liste der Anteilseigner vorlegen muss, die 5 % oder mehr der Stimmrechte oder des Kapitals der Kapitalgesellschaft halten. Sie muss zudem nachweisen, dass sie im Rahmen des rechtlich Möglichen und Zumutbaren durch geeignete Maßnahmen auf die Einhaltung der Beschränkung von Mehrfachbeteiligungen an Kapitalgesellschaften (§ 9 Nr. 2. DFB-Statut 3. Liga) hinwirkt.

## 2. Stadion

- a) Einreichung einer „Erklärung zum Stadion“ zur Dokumentation des tatsächlichen Zustands der Spielstätte entsprechend dem von der DFB GmbH & Co. KG hierzu erstellten Formular.
- b) Nachweis einer Platzanlage für alle Pflichtspiele der Mannschaft der 3. Liga, die folgende Voraussetzungen erfüllt:
  - aa) Zuschauerkapazität über 5.000 Plätze (Empfehlung: über 10.000 Plätze), davon mindestens 2.000 Sitzplätze. Das Stadion soll hierbei mit vier möglichst geschlossenen Tribünen errichtet werden, wobei mindestens drei Tribünen in einer U-Form gewährleistet sein müssen;
  - bb) Flutlichtanlage mit einer Beleuchtungsstärke von mindestens 800 Ecam Ave (lx) (Mittelwert)  
Neuanlagen sollen über eine Beleuchtungsstärke von mindestens 1.200 Ecam Ave (lx) (Mittelwert) über das gesamte Spielfeld verfügen. Neuanlagen müssen über „LED“ oder einen vergleichbar niedrigen Energiestandard verfügen.



---

Zum Nachweis ist grundsätzlich ein in der laufenden Spielzeit ausgestellttes Messprotokoll entsprechend dem von der DFB GmbH & Co. KG erstellten Formular, welches gemeinsam mit weiteren detaillierten Erläuterungen in den „Flutlichtanforderungen 3. Liga“ enthalten ist, einzureichen. Liegt das Ausstellungsdatum des Messprotokolls vor Beginn der laufenden Spielzeit, ist zusätzlich ein aktueller Wartungsnachweis einzureichen. Liegt das Ausstellungsdatum des Messprotokolls mehr als drei Jahre vor dem Beginn der laufenden Spielzeit, ist es nicht mehr gültig;

- cc) Rasenheizung, welche klimafreundlich betrieben werden soll, oder Überdachung des gesamten Spielfeldbereichs, die eine Durchführung des Spielbetriebs auch in Frostperioden sichert.

Neuanlagen müssen zu 100 % aus erneuerbaren Energiequellen betrieben werden. Bei Neuanlagen muss zudem eine Wärmedämmung gegenüber dem Baugrund eingebracht werden. Die Wärmeträger müssen über geeignete Isolierungen zur Reduktion des Wärmeverlusts verfügen. Die Einbauhöhe ist auf ein Minimum zu reduzieren, wobei der erforderliche Pflegehorizont für den Sportrasen berücksichtigt werden muss. Es sind grundsätzlich mehrere Heizkreisläufe vorzusehen, um bei auftretenden Verschattungen einzelner Spielfeldbereiche diese punktuell beheizen zu können. Der Einsatz einer Rasenheizung soll energieeffizient durch den Einsatz von Bodensensoren und elektronischer Steuerungstechnik unter Berücksichtigung des Witterungsverlaufs sichergestellt werden können.

Soweit in der eigentlichen Heimspielstätte keine Rasenheizung/Überdachung vorhanden ist, muss im Rahmen des Zulassungsverfahrens ein drittligataugliches Ausweichstadion mit Rasenheizung/Überdachung für sämtliche Spiele zwischen dem 15. November und dem 31. März nachgewiesen werden. Wird die Zulassung erstmalig nur aufgrund eines Ausweichstadions mit Rasenheizung/Überdachung erteilt und zudem bis zum 15. November auch keine funktionsfähige Rasenheizung/Überdachung in der eigentlichen Heimspielstätte nachgewiesen, erhält der entsprechende Klub im Fall einer erstmaligen Zulassung 25 % weniger Erlöse aus der zentralen TV-Vermarktung der 3. Liga für die entsprechende Spielzeit. Soweit für die unmittelbar darauffolgende Spielzeit die Zulassung erneut nur aufgrund des Nachweises eines Ausweichstadions mit Rasenheizung/Überdachung erteilt wird, erhält der Klub im Fall einer Zulassung 50 % weniger Erlöse aus der zentralen TV-Vermarktung der 3. Liga für die entsprechende Spielzeit. Für jede weitere unmittelbar darauffolgende Spielzeit erhöht sich der Abzug um jeweils weitere 10 % bis maximal 100 %. Zum Nachweis der funktionierenden Rasenheizung ist grundsätzlich ein in der laufenden Spielzeit ausgestellttes Protokoll entsprechend dem von der DFB GmbH & Co. KG erstellten Formular ein-

- 
- zureichen. Liegt das Ausstellungsdatum des Protokolls vor Beginn der laufenden Spielzeit, ist zusätzlich ein aktueller Wartungsnachweis einzureichen. Liegt das Ausstellungsdatum des Protokolls mehr als drei Jahre vor dem Beginn der laufenden Spielzeit, ist es nicht mehr gültig;
- dd) Naturrasenspielfeld;
  - ee) Ausreichende Anzahl Umkleieräume und sanitäre Einrichtungen für Aktive und Zuschauer sowie Einrichtungen für Medienmitarbeiter;
  - ff) Einhaltung der in den Richtlinien zur Verbesserung der Sicherheit bei Bundesspielen sowie in den Medien-Richtlinien für die Teilnehmer der 3. Liga festgelegten baulichen Anforderungen.
- c) Das Stadion muss sich am Sitz des Bewerbers oder in dessen angrenzendem Umland im Verbandsgebiet des DFB befinden. Über temporäre Ausnahmen, z. B. zur Ertüchtigung der eigentlichen Heimspielstätte oder bei der Nutzung eines Ausweichstadions im Zeitraum 15.11. bis 31.3. entscheidet die Fachgruppe Spielbetriebe, wobei sich das Stadion in jedem Fall im Verbandsgebiet des DFB befinden muss.
  - d) Das Stadion muss für den gesamten Spielbetrieb des Bewerbers in der 3. Liga zur Verfügung stehen. Der Nachweis ist durch eine von Eigentümer und Bewerber gezeichnete Erklärung entsprechend dem von der DFB GmbH & Co. KG hierzu erstellten Formular zu erbringen.

### **3. Weitere Technisch-organisatorische Zulassungsvoraussetzungen**

- a) Nachweis einer ausreichenden Veranstalter-Haftpflichtversicherung für die Durchführung des Spielbetriebs in der 3. Liga.
- b) Einhaltung folgender Bedingungen bei der Verpflichtung von Spielern:
  - aa) Mindestens zwölf deutsche spielberechtigte Vertragsspieler im Kader.
  - bb) Bei Vermittlung von Spielern Beachtung der Vorgaben des Spielervermittlerreglements der FIFA.
- c) Sportlicher Unterbau:

Mindestens fünf eigene Jugend-Mannschaften im Verbandsspielbetrieb, darunter A-, B- und C-Jugend.

Bei Kapitalgesellschaften genügt es, wenn der Mutterverein die Voraussetzungen erfüllt.
- d) Jeder Teilnehmer der 3. Liga verpflichtet sich dazu, alle Spieler vor Aufnahme auf die Spielberechtigungsliste einer internistisch-allgemeinmedizinischen Untersuchung zu unterziehen. Die genauen Untersuchungsanforderungen legt die Fachgruppe 3. Liga auf Vorschlag der Kommission Sportmedizin fest. Der Nachweis der Sporttauglichkeit durch einen Arzt ist Voraussetzung zur Aufnahme auf die Spielberechtigungsliste. Eine orthopädische Untersuchung der Spieler wird darüber hinaus empfohlen.

- 
- e) Schaffung der Voraussetzungen für eine zentrale Ligavermarktung:
- aa) Nachweis, dass alle Spieler des Teilnehmers die Verwertung der vermögenswerten Bestandteile ihrer Persönlichkeitsrechte und ihre sonstigen vermögenswerten Rechte mit Bezug zu ihrer Sportlerpersönlichkeit, insbesondere das Recht am eigenen Bild und das Recht an den Spiel- und Trainingsdaten, auf den Teilnehmer zur eigenen Nutzung und zur eventuellen zentralen Ligavermarktung übertragen haben, soweit sie einen Bezug zu ihrer Sportlerpersönlichkeit aufweisen.
  - bb) Rechtsverbindliche Erklärung, ein eventuelles Liga-Logo auf alle möglichen Kommunikationsmittel zu übernehmen.
  - cc) Rechtsverbindliche Erklärung, für den Hauptpartner nachfolgende Werbeleistungen zur Verfügung zu stellen:
    - Ein Cam Carpet jeweils oberhalb des aus Sicht der TV-Führungskamera hinteren Torpfortens zur Bewerbung des Hauptpartners (soweit im Rahmen der örtlichen Gegebenheiten mit einem zumutbaren Aufwand umsetzbar; andernfalls ist eine adäquate alternative Werbefläche in Abstimmung mit dem Hauptpartner bereitzustellen),
    - Mittelbande zur Bewerbung der Liga und des Hauptpartners, durch Abbildung des Composite-Logos (statisch oder auf LED-Bande, TV-Seite, ca. 6 x 0,9 Meter).

Sollte die Mittelbande aus vertraglichen und/oder technischen Gründen nicht verfügbar sein, kann alternativ auch wie folgt geleistet werden:

      - LED-Bande: Bandensequenz über die komplette Länge der Bande (Längs- und beide Hintertorseiten), garantierte Sichtbarkeit im TV-relevanten Bereich: 4 Minuten (2 Minuten pro Halbzeit)  
oder
      - Drehbande: Bandensequenz über die komplette Länge der Drehbande (Längs- und beide Hintertorseiten), garantierte Sichtbarkeit im TV-relevanten Bereich: 4 Minuten (2 Minuten pro Halbzeit)  
oder
      - Statische Bande: Darstellung im TV-relevanten Bereich zwischen Mittellinie und Strafraum (TV-Seite, ca. 6 x 0,9 Meter).

Sofern von der Alternative Drehbande oder Statische Bande Gebrauch gemacht wird, erhält der Hauptpartner zusätzlich hinter jedem Tor eine Mini-Bande/Soft-Reiter (je ca. 6 x 0,3 Meter) und hinter einem Tor eine weitere Bande (6 x 0,9 Meter).
    - Einsatz des Composite-Logos auf dem rechten Trikotärmel (Werbefläche bis zu 100 Quadratzentimeter),

- 
- Integration der Logos des Hauptpartners in einem farblich abgegrenzten Streifen auf Flash-Interview-Rückwänden, Mixed Zone-Rückwänden und Pressekonferenz-Rückwänden im TV-relevanten Bereich (oberes Drittel der jeweiligen Rückwand).
  - Flächen zur Integration des Composite-Logos auf weiteren Werbeträgern
    - Titelseite Stadionheft zuzüglich redaktioneller Beitrag des Hauptpartners (Beiträge jeweils nach Abstimmung),
    - Eintrittskarten, Akkreditierungen, Parkscheine,
    - Internetauftritte und sonstige Digitalplattformen, wie zum Beispiel Social-Media-Seiten, inklusive redaktionelle Integration in Form von Berichten, Postings oder sonstigen aktuellen Formaten (jeweils nach Abstimmung),
    - Auswechselfel,
    - Trainerbank,
    - Mannschaftsbus,
    - VIP/Hospitality-Bereich.
  - Abspielen des jeweils aktuellen TV-Spots (maximale Länge von 30 Sekunden) auf den Videotafeln im Stadion (sofern vorhanden). Der Spot ist einmal unmittelbar vor dem Spiel, einmal in der Halbzeit und einmal unmittelbar nach dem Spiel abzuspielen.
  - Stellung von 8 Tickets pro Heimspiel der 1. Kategorie, davon 4 inklusive Zugang zum Hospitality-Bereich und einen Parkschein für den Hauptpartner.
  - Bereitstellung des Klub-Logos zur gesamtheitlichen Nutzung aller Klub-Logos durch den Hauptpartner für werbliche Kampagnen, um die Hauptpartnerschaft zur 3. Liga zu kommunizieren.
  - Bereitstellung von Flächen für Commercial Displays/Onsite Promotion bei zwei Heimspielen pro Saison.

Die DFB GmbH & Co. KG fertigt zur bestmöglichen und einheitlichen Umsetzung der Maßnahmen für eine zentrale Liga-vermarktung einen Umsetzungsleitfaden an, welcher den Klubs rechtzeitig vor einer Spielzeit zur Verfügung gestellt wird.

Änderungen an den Voraussetzungen für eine zentrale Liga-vermarktung müssen den Teilnehmern spätestens bis zum 1. Januar vor Beginn des Spieljahres bekannt gegeben werden.
- dd) Rechtsverbindliche Erklärung, dass bei einer eventuellen zentralen Vermarktung des Spielballs der 3. Liga dieser Ball bei allen Meisterschaftsspielen der 3. Liga (z.B. „Offizieller Ballausstatter der 3. Liga“) zum Einsatz kommt. Über Ausnahmen in Fällen einer im Zeitpunkt des Inkrafttretens dieser Regelung bereits bestehenden Ballpartnerschaft entscheidet die Fachgruppe Spielbetriebe.

- 
- ee) Rechtsverbindliche Erklärung, einem TV-Partner (Pay live) nachfolgende Werbeleistungen zur Verfügung zu stellen:
- Bereitstellung des Klub-Logos zur Einzel- und zur gesamtheitlichen Nutzung aller Klub-Logos durch den Medienpartner für redaktionelle und werbliche Zwecke, um die Medienpartnerschaft zur 3. Liga zu kommunizieren.
  - Flächen zur Integration des Partner- bzw. Produkt-Logos auf Backdrops, Flash-Interview-Rückwänden und sonstigen Pressekonferenz-Rückwänden.
  - Flächen zur Integration von Bannern auf der Startseite der Klub-Websites.
  - Eine 1/1-Anzeige im Stadionheft des Klubs bei jedem Heimspiel.
  - Möglichkeit der Nutzung und Gestaltung von 5 werblichen Posts pro Social-Media-Kanal des Klubs pro Saison.
  - Möglichkeit der Einbindung eines Presenting-Clips/Video-Snippets über 7 Sekunden auf den Social-Media-Kanälen der Klubs in Clips, in denen Spielbewegtbinhalte stattfinden.
  - Möglichkeit der Werbespotschaltung (30 Sekunden) vor und nach dem Spiel sowie in der Halbzeit über die bestehenden Videoleinwände (soweit vorhanden).
  - Möglichkeit der Schaltung von Highlights aus dem Spiel bzw. vom letzten Spieltag oder Aufeinandertreffen vor Spielbeginn und in den Halbzeitpausen über die bestehenden Videoleinwände und sonstigen Bildschirme im Stadion inklusive Moderation des Stadionsprechers und Branding des Medienpartners (soweit vorhanden).
  - Banden auf beiden Hintertorseiten (äußerste Bandenfläche zur Führungskamera-Seite hin) (6 Meter/Höhe entsprechend der üblichen Bandenhöhe in den Stadien) sowie bei LED-Bandensystemen (soweit vorhanden) eine Sequenz über jeweils 30 Sekunden vor und nach dem Spiel sowie in der Halbzeit (sofern bestehende Verträge und/oder die örtlichen Gegebenheiten die Umsetzung nicht oder nicht vollständig zulassen, ist eine adäquate alternative Werbefläche in Abstimmung mit dem TV-Partner bereitzustellen).
  - Möglichkeit der Integration in die Kommunikation an die Fans der Klubs (z. B. Beilage von Angebots-Flyern beim Dauerkarten-/Ticket-/Merchandisingversand) inklusive CRM Datenbase sofern vorhanden und datenschutzrechtlich möglich.
  - Promotionmöglichkeiten (2 x pro Saison) im Stadionbereich (z. B. Promotionstand inklusive Abverkauf, Flyer, Gewinnspiele oder Ähnliches) inklusive dazugehöriger Akkreditierungen.
  - Klub-Stadionführung, inklusive Blick hinter die Kulissen; Insider-Tour im Stadion bis zu zweimal pro Saison.
  - Erwähnung von Angeboten des Medienpartners im Spieltagsradio/Fanradio (soweit vorhanden).

- 
- Das aktuelle Mannschaftsfoto für Werbeaktionen zur Bewerbung des Programmangebots zu verwenden.
  - Stellung von 4 Tickets pro Heimspiel inklusive VIP-Zugang sowie 2 Parkscheine und 10 Kategorie-1-Tickets.
- f) Verpflichtung zur Einhaltung der Medien-Richtlinien 3. Liga.
  - g) Verpflichtung zur Zahlung der Zulassungsgebühr.
  - h) Jeder Teilnehmer der 3. Liga verpflichtet sich dazu, für alle Spieler seiner Spielberechtigungsliste geeignete Maßnahmen zur Aufklärung über und Prävention von (Wett-)Spielmanipulation durchzuführen. Inhalt sowie Art und Weise der Durchführung von geeigneten Präventionsmaßnahmen legt die DFB GmbH & Co. KG fest.
  - i) Führen eines Fandialogs  
Verpflichtung zur Durchführung eines strukturierten, offenen, regelmäßigen (mindestens dreimal pro Spielzeit) und verbindlichen Dialogs mit und für Fans des Teilnehmers.
  - j) Schaffung der Voraussetzungen für eine zentrale Spieldatenerhebung:
    - aa) Rechtsverbindliche Erklärung, die Installation, Instandhaltung, Instandsetzung, Wartung und Deinstallation sowie den Betrieb der für die zentrale Spieldatenerhebung erforderlichen Gerätschaften oder sonstiger Systeme, insbesondere Kameras, sowie der entsprechenden Leitungen vorübergehend oder permanent an der Spielstätte zu ermöglichen, sofern gesetzliche oder behördliche Vorgaben und sicherheitstechnische Bestimmungen nicht entgegenstehen.
    - bb) Rechtsverbindliche Erklärungen, für die Mitarbeiter und Beauftragten der mit der Erhebung der offiziellen Spieldaten beauftragten Dienstleister sowie der weiteren lizenzierten Sportdatendienstleister ausreichend fest installierte Arbeitsplätze, Akkreditierungen und Parkplätze zur Verfügung zu stellen.
    - cc) Verpflichtung zur anteiligen Übernahme der Kosten für die zentrale Spieldatenerhebung.
  - k) Verpflichtung zur Umsetzung der Musterformulierungen für die Stadionordnung und die Allgemeinen Ticket-Geschäftsbedingungen (ATGB) hinsichtlich der unbefugten Erhebung und Verwertung von Spieldaten bei Spielen der 3. Liga in geeigneter, wirksamer und rechtlich verbindlicher Form.
  - l) Verpflichtung zur Einhaltung der Nachhaltigkeits-Richtlinien.

#### **4. Personell-Administrative Zulassungsvoraussetzungen**

- a) Verpflichtung eines verantwortlichen Trainers für die Mannschaft der 3. Liga. Dieser muss eine gültige der folgenden Trainer-Lizenzen besitzen bzw. den entsprechenden Lehrgang zumindest bereits begonnen haben:
  - Pro-Lizenz des DFB bzw. UEFA-Pro-Lizenz oder
  - gleichwertige im Ausland erworbene Trainer-Lizenz, die von der UEFA anerkannt wird.

---

Endet die Tätigkeit des Cheftrainers vor Ende der Spielzeit, kann Übergangsweise für höchstens 15 Werktage ein Trainer ohne die erforderliche Lizenz beschäftigt werden.

Für Aufsteiger aus der 4. Spielklassenebene gilt § 11 Nr. 5. der DFB-Ausbildungsordnung.

- b) Benennung/Meldung von medizinischem Personal (mindestens ein Arzt und ein Physiotherapeut).
- c) Benennung/Meldung eines operativ tätigen Geschäftsführers (Hauptamt, Vollzeit). Nachweis durch Einreichung eines Arbeits- oder Honorarvertrags. Das Muster-Stellenprofil der DFB GmbH & Co. KG ist zu beachten.
- d) Benennung/Meldung eines Verantwortlichen im Finanzbereich (Hauptamt, Vollzeit). Nachweis durch Einreichung eines Arbeits- oder Honorarvertrags, sofern kein Vertrag mit einer externen Firma zur Abwicklung der Buchhaltung/des Finanzwesens besteht. Das Muster-Stellenprofil der DFB GmbH & Co. KG ist zu beachten.
- e) Benennung/Meldung eines Verantwortlichen im Marketingbereich (Hauptamt, Vollzeit). Nachweis durch Einreichung eines Arbeits- oder Honorarvertrags, sofern kein Vermarktungsvertrag mit einer externen Vermarktungsagentur besteht. Das Muster-Stellenprofil der DFB GmbH & Co. KG ist zu beachten.
- f) Benennung/Meldung eines Pressesprechers (Hauptamt, Vollzeit). Nachweis durch Einreichung eines Arbeits- oder Honorarvertrags. Das Muster-Stellenprofil der DFB GmbH & Co. KG ist zu beachten.
- g) Unterhaltung einer Geschäftsstelle mit ausreichenden Kommunikationseinrichtungen, welche täglich erreichbar ist. Nachweis durch entsprechende Erklärung.
- h) Benennung/Meldung eines Sicherheitsbeauftragten.

Ab dem Zulassungsverfahren zur Spielzeit 2026/2027 gilt:

Benennung/Meldung mindestens eines Sicherheits-Beauftragten (Hauptamt, Vollzeit). Nachweis durch Einreichung eines Arbeits- oder Honorarvertrags. Das Muster-Stellenprofil der DFB GmbH & Co. KG ist zu beachten.

- i) Benennung/Meldung mindestens eines Fanbeauftragten (Hauptamt, Vollzeit). Nachweis durch Einreichung eines Arbeits- oder Honorarvertrags. Das Muster-Stellenprofil der DFB GmbH & Co. KG ist zu beachten.  
Bewerbern aus der 4. Spielklassenebene kann die Fachgruppe Spielbetriebe in besonders begründeten Ausnahmefällen auf Antrag eine Ausnahmegenehmigung für das erste Jahr der Drittligazugehörigkeit erteilen.
- j) Benennung/Meldung eines Behinderten-Fanbeauftragten/Inklusions-Beauftragten
- k) Benennung/Meldung eines Stadionbeauftragten  
Endet die Tätigkeit einer der gemäß Nr. 4. b) bis k) benannten/gemel deten Person vor Ablauf einer Saison, ist innerhalb von drei Monaten eine Neubesetzung nachzuweisen. Über Ausnahmen entscheidet die Fachgruppe Spielbetriebe.

---

## II. Ausschlussfristen

Die Bewerbungsunterlagen der Zulassungsbewerber gemäß Nrn. 1. bis 4. müssen der DFB GmbH & Co. KG bis spätestens zum 1. März, 17:00 Uhr (Ausschlussfrist), zugegangen sein. Für Bewerber aus der 2. Bundesliga gilt der 15. März, 17:00 Uhr (Ausschlussfrist). Diese Fristen gelten auch für die Einreichung des Zulassungsvertrags, der Bewerbung zur 3. Liga sowie der Erklärung zur Bewerbung.

Für die Nrn. 2. b) bis 2. d), 3. a) bis 3. e) sowie 4. a) bis 4. k) kann zur Wahrung der oben genannten Ausschlussfrist zunächst eine Verpflichtungserklärung abgegeben werden, wobei die Verpflichtung zur Erfüllung der Zulassungsvoraussetzung unberührt bleibt. In diesen Fällen legt die DFB GmbH & Co. KG die endgültige Frist zur Erfüllung in Form von Bedingungen/Auflagen im Rahmen des Zulassungsverfahrens fest.

Alle Nachweise und Unterlagen sind ebenso vollumfänglich von Bewerbern einzureichen, die sich mit ihrer 2. Mannschaft für die 3. Liga bewerben. In diesem Zusammenhang ist ein Verweis auf das Lizenzierungsverfahren der DFL nicht zulässig.



---

## **Medien-Richtlinien für die Teilnehmer der 3. Liga**

Alle Vereine und Kapitalgesellschaften der 3. Liga (im Folgenden „Vereine“ genannt) müssen die nachfolgenden Medien-Richtlinien erfüllen, um einen möglichst reibungslosen Ablauf im Zusammenspiel zwischen Vereinen und Medien zu gewährleisten.

Aufgaben und Zuständigkeiten des DFB nach diesen Medien-Richtlinien können durch einen Dritten, insbesondere eine Tochtergesellschaft des DFB, wahrgenommen werden. In diesem Fall richten sich die Aufgaben und Zuständigkeiten nach diesen Medien-Richtlinien und werden durch den Dritten und dessen Gremien wahrgenommen. Dies gilt nicht für die Sportgerichtsbarkeit, einschließlich des Verwaltungsbeschwerdeverfahrens, sowie Aufgaben im Zuständigkeitsbereich des DFB-Präsidiums, soweit sich das DFB-Präsidium die Aufgabenwahrnehmung durch entsprechenden Beschluss vorbehält. Dem Dritten obliegt die Zuordnung der Aufgaben und Zuständigkeiten nach diesen Medien-Richtlinien zu seinen Gremien. Soweit in diesen Medien-Richtlinien der DFB-Zentralverwaltung Aufgaben und Zuständigkeiten übertragen werden, können diese durch einen Dritten, insbesondere eine Tochtergesellschaft des DFB, wahrgenommen werden.

### **1. Personelle Anforderungen**

#### **1.1. Pressesprecher/in**

Vereine müssen gemäß C. Richtlinien für das Zulassungsverfahren Technisch-organisatorische Leistungsfähigkeit 3. Liga, I. Zulassungsvoraussetzungen, Nr. 4. f) im Rahmen des Zulassungsverfahrens eine/n hauptamtliche/n Pressesprecher/in in Vollzeit benennen.

Die Beschäftigung des Pressesprechers ist durch Einreichung eines Arbeits- oder Honorarvertrags nachzuweisen. Der Pressesprecher trägt im Verein die Zuständigkeit für den Bereich Medien & Kommunikation und ist dort fester Ansprechpartner. Der Kernarbeitsbereich des Pressesprechers liegt in der Kommunikation und Medienarbeit. Die grundsätzlichen inhaltlichen Anforderungen an den Pressesprecher sind im gemäß der Zulassungsrichtlinien zu beachtenden Stellenprofil festgehalten.

Um den Anforderungen der Medienarbeit eines Drittligisten gerecht zu werden, ist die Anstellung eines Pressesprechers in Vollzeit verpflichtend. Der Pressesprecher soll über Berufserfahrung im Medienbereich verfügen und muss bei allen Heim- und Auswärtsspielen seines Vereins vor Ort sein. Bei Abwesenheit muss ein Stellvertreter benannt werden und vor Ort sein.

Mit Blick auf die Anforderungen in der Kommunikation und Medienarbeit eines Drittligisten wird darüber hinaus empfohlen, neben dem Pressesprecher mindestens eine/n weitere/n Mitarbeiter/in hauptamtlich in der Medienabteilung des Klubs anzustellen.

##### **1.1.1. Anforderungsprofil Pressesprecher/in**

Der Pressesprecher hat folgende Aufgaben und Pflichten:

- Umsetzung und Kontrolle der DFB-Medien-Richtlinien

- 
- Verantwortlicher Ansprechpartner für die Medien innerhalb der Spielwoche (beispielsweise für Fragen der Akkreditierung) sowie bei den Heim- und Auswärtsspielen seines Vereins
  - Verantwortlicher Ansprechpartner bei Heimspielen für die Medien und Kollegen des Gastvereins. Anwesenheit im Stadion ab spätestens drei Stunden vor Spielbeginn. Er nimmt die aufgebaute Fernseh- oder Bewegtbildproduktion (im Folgenden „Fernsehproduktion“ genannt) bis spätestens zwei Stunden vor Spielbeginn ab.
  - Die Mannschaftsaufstellung muss als Presseinformation in Schriftform allen Medienvertretern (Fernsehen, Print, Hörfunk, Fotografen, Internet) spätestens 30 Minuten vor Spielanpfiff ausgehändigt werden. Auf den ausgehändigten Mannschaftsaufstellungen ist das offizielle Partnerlogo der 3. Liga zu integrieren.
  - Überprüfung der Netzzugangsmöglichkeiten für Medienvertreter auf Funktionstüchtigkeit am Spieltag
  - Bereitstellung eines Netzzugangs für die Sicherheitsaufsicht
  - Die Medienverantwortlichen der am Spiel beteiligten Vereine koordinieren die Auswahl der Gesprächspartner für die Interviews im Rahmen des Spiels.
  - Verantwortlicher Ansprechpartner in Medienangelegenheiten für den Deutschen Fußball-Bund
  - Teilnahme an den Fachveranstaltungen des Deutschen Fußball-Bundes.

## 1.2. Ordnungsdienst

Der Verein setzt bei Heimspielen ausreichend qualifiziertes und geschultes Ordnungspersonal gemäß der Richtlinien zur Verbesserung der Sicherheit bei Bundesspielen ein. Der Sensibilität und der besonderen Bedeutung der Arbeit in den Medienbereichen ist bei der Auswahl des in diesen Bereichen eingesetzten Ordnungspersonals besonders Rechnung zu tragen. Der Verein trifft die erforderlichen und angemessenen Sicherheitsmaßnahmen zum Schutz der Medienvertreter und Medienbereiche und ermöglicht dadurch ein ungestörtes und professionelles Arbeiten der Medienvertreter. Der Pressesprecher und der Leiter des Ordnungsdienstes stellen sicher, dass die im Medienbereich eingesetzten Mitarbeiter des Ordnungsdienstes von den jeweils gültigen Medien-Richtlinien Kenntnis erlangen und an deren Umsetzung mitwirken.

Der Heimverein hat ferner ausreichend qualifiziertes Personal am Tag der TV-Produktion zur Verfügung zu stellen, um die technischen Einrichtungen der Spielstätte optimal nutzen zu können (Technischer Leiter der Arena, Platzwart, Fachkraft für die genutzten Stromanschlüsse). Die Aufgabe des Ordnungsdienstes ist unter anderem auch der Schutz der technischen Ausstattung der Medienvertreter – siehe § 26 Nr. 9. b) der Richtlinien zur Verbesserung der Sicherheit bei Bundesspielen, der die Aufgaben des Ordnungsdienstes zusammenfasst.

---

## 2. Infrastrukturelle Anforderungen

### 2.1. Pressetribüne

Für Stadien, die umgebaut oder neu gebaut werden, gilt: Die Pressetribüne muss in einer zentralen Position (möglichst Verlängerung der Mittellinie) im überdachten Teil der Haupt- oder Gegentribüne eingerichtet sein, in der sich auch die übrigen Medieneinrichtungen (Pressekonferenzraum, Mixed Zone) befinden.

Für bestehende Stadien gilt: Die Pressetribüne soll in einer zentralen Position (möglichst Verlängerung der Mittellinie) im überdachten Teil der Haupt- oder Gegentribüne eingerichtet sein, in der sich auch üblicherweise die übrigen Medieneinrichtungen (Pressekonferenzraum, Mixed Zone) befinden.

Die Pressetribüne muss über einen separaten Zugang und Plätze mit nummerierten Einzelsitzen verfügen. Die Medienbereiche und -parkplätze müssen von der Pressetribüne aus leicht zu erreichen sowie deutlich ausgeschildert und gekennzeichnet sein. Die Lautsprecheranlage im Bereich der Pressetribüne muss regulier- bzw. ausschaltbar sein, um eine akustische Störung durch das vom Heimverein veranstaltete Rahmenprogramm (z. B. Stadion-TV) zu vermeiden.

Auf der Pressetribüne sind mindestens zehn fest eingerichtete Arbeitsplätze mit Pult, Strom und ausreichend Netzzugangsmöglichkeiten bereitzustellen. Die Anzahl muss bei Spielen mit gesteigertem Medieninteresse entsprechend erhöht werden können. Es ist unbedingt auf eine ausreichende Größe der Medienarbeitsplätze und Pulte zu achten, um ein ordnungsgemäßes Arbeiten sicherzustellen.

Alle auf der Medientribüne tätigen Medienvertreter müssen gewährleisten, dass sie ihrer Tätigkeit immer in der Form nachkommen, dass andere dort tätige Medienvertreter in ihrer Arbeit nicht beeinträchtigt, behindert oder gestört werden.

In allen Arbeitsbereichen von Medienvertretern muss den Medienvertretern zusätzlich zu kabelbezogenen Netzzugangsmöglichkeiten ein kostenfreier Zugang zu einem stabilen WLAN zur Verfügung gestellt werden. Dies gilt neben der Pressetribüne für Mixed Zone, Innenraum, Pressekonferenzraum sowie mögliche weitere Medienarbeitsräume.

### 2.2. Medienarbeitsbereiche im Tribünen- und Stadioninnenraum

#### 2.2.1. Kommentarenpositionen

Für Host Broadcaster und TV-Erstverwerter ist im Bereich der Haupttribüne jeweils ein Medienarbeitsplatz für Kommentatoren vorzuhalten. Er muss sichtbar vom Zuschauerbereich abgetrennt sowie seitlich versetzt zur Führungskamera 1 oder zentral unterhalb der Führungskamera 1, aber dennoch erhöht, aufgebaut sein und insbesondere folgende Anforderungen erfüllen:

- 
- Jeweils 2 Arbeitsplätze für 3 Personen (Kommentator, Co-Kommentator, Moderator/RvD) im zentralen Bereich der Haupttribüne neben der Kamera 1, maximal 10 m zur Mittellinie versetzt bzw. unterhalb von Kamera 1, aber dann zentral auf Höhe der Mittellinie
  - Ungehinderte Sicht auf das gesamte Spielfeld
  - Jeweils zwei Arbeitstische der Größe 1,8 m Breite, 100 cm Tiefe und 72–76 cm Höhe mit 3 Stühlen
  - Mindestens 2 x ISDN-Anschluss
  - Mindestens 2 x 16 A Schuko-Steckdosen auf getrennten, exklusiven Absicherungen
  - Eine akustische Störung oder Behinderung durch das vom Heimverein veranstaltete Rahmenprogramm (Beschallung) ist auszuschließen
  - Einfacher Zugang
  - Verfügt die Haupttribüne nicht über ausreichend Fläche für die Kommentatorenplätze, so kann der Arbeitsplatz optional auch innerhalb einer TV-Kabine oberhalb der Haupttribüne liegen, sofern diese dieselben Voraussetzungen erfüllt.

#### 2.2.2. Hörfunk

Im zentralen Bereich der Pressetribüne sind mindestens zwei Kommentatorenpositionen mit je zwei Arbeitsplätzen einzurichten. Diese sind jeweils mit Pult, Strom (mindestens eine Steckdose pro Position) und einer ISDN-Mehrfachsteckdose bzw. Netzzugangsmöglichkeiten auszustatten. Die Pulte müssen eine Größe und Position haben, die die Aufstellung von Monitoren ohne Sichtbehinderung auf das Spielfeld oder für andere Medienvertreter ermöglicht. Deshalb sollen die Monitore schräg in das Pult eingelassen werden können.

#### 2.2.3. Beobachterposition

Eine Beobachterposition bezeichnet einen Tribünen-Arbeitsplatz mit Tisch auf der Seite der Basissignalproduktion, der für die technische Ausstattung durch einen TV-Rechtehalter zur Spielbeobachtung geeignet ist. Die Beobachterposition kann auf der Medientribüne sein.

#### 2.2.4. Observer Seat

Ein Observer Seat bezeichnet einen Tribünenplatz mit oder ohne Tisch auf der Seite der Basissignalproduktion zur Spielbeobachtung und ohne technische Ausstattung, welche die Aufstellung von Monitoren ohne Sichtbehinderung auf das Spielfeld oder für andere Medienvertreter ermöglicht. Die Beobachterposition kann auf der Medientribüne sein.

---

#### 2.2.5. Presenter-Position

Eine Presenter-Position bezeichnet einen Arbeitsbereich für Moderationen, in der Regel inklusive Nutzung eines Moderationstisches, für höchstens vier Personen im „ON“ und mit bis zu zwei Monitoren.

#### 2.2.6. Fieldreporter-Position

Eine Fieldreporter-Position bezeichnet einen Arbeitsbereich für Reporter zur Durchführung von Interviews oder Aufsamern („Stand-Ups“) ohne weitere Studio- oder technische Ausstattung für bis zu vier Personen.

#### 2.2.7. Fieldreporter-Platz

Ein Fieldreporter-Platz bezeichnet einen Arbeitsbereich am Rand des Stadion-Innenraums mit Blickmöglichkeit auf das Spielfeld, der sich zur Einrichtung eines technischen Arbeitsplatzes durch den TV-Rechtehalter zur Nutzung für bis zu zwei Fieldreporter mit bis zu zwei Monitoren während des Spiels eignet.

#### 2.2.8. Positionen für Schalten

Schalten dürfen ausschließlich an einer Presenter- oder Fieldreporter-Position durchgeführt werden. Grundsätzlich sind Live-Schalten durch TV-Zweitrechteverwerter bis 30 Minuten vor Anpfiff und ab 30 Minuten nach Abpfiff erlaubt.

### 2.3. Akkreditierungsstelle

Es ist eine zentrale Anlaufstelle (beispielsweise ein Medienbüro) für die Abholung der Akkreditierungsunterlagen und sonstige Anfragen der Medien einzurichten. Diese muss im Stadion oder in Stadionnähe (maximal 1 km entfernt) liegen und ab spätestens drei Stunden vor Spielbeginn dauerhaft besetzt sein.

### 2.4. Pressekonferenzraum

Es muss ein Pressekonferenzraum für mindestens 25 Medienvertreter vorhanden sein. Dieser muss sowohl vom Bereich der Mannschaftskabinen als auch von der Mixed Zone aus leicht erreichbar sein. Der Zugang für die Trainer und andere Vereinsangehörige muss ohne das Durchqueren von für Zuschauer zugänglichen Bereichen oder alternativ durch entsprechende Einbindung des Ordnungsdienstes für Trainer und Vereinsangehörige sicher möglich sein. Der Pressekonferenzraum muss über eine ausreichende Zahl von Steckdosen sowie ausreichend Netz-zugangsmöglichkeiten verfügen.

Der Raum muss vom VIP-Raum getrennt und wie folgt eingerichtet sein: An einer Seite des Pressekonferenzraums befindet sich ein Podium für mindestens drei Personen mit entsprechender Mikrofonanlage. Hinter diesem Podium ist eine Präsentationswand aufzustellen, in die unter anderem das offizielle Partnerlogo der 3. Liga zu integrieren ist. Am gegenüberliegenden Ende des Raums soll eine Plattform für Fernseh-

---

kameras und die erforderlichen Stative aufgebaut sein. Der Raum ist mit einer Split-Box, ausreichend Licht und einer Tonanlage sowie einem Zugang zu den Kabelwegen auszustatten.

## **2.5. Medien-/Fotografenarbeitsraum/Besprechungsraum TV**

Separate Arbeitsräume für Medien/Fotografen mit installierten Arbeitsplätzen (ausreichend Netzzugangsmöglichkeiten, Strom) für mindestens fünf Medienvertreter sind zu empfehlen, ebenso ein Besprechungsraum für die übertragenden TV-Teams. Stehen keine separaten Räume zur Verfügung, muss gewährleistet sein, dass der Pressekonferenzraum am Spieltag für diese Zwecke genutzt werden kann.

## **2.6. Interview-Zonen**

### **2.6.1. Super-Flash-Interview-Zone**

Für Super-Flash-Interviews der TV-Erstverwerter direkt nach Spielende ist ein spezieller Bereich, die sogenannte Super-Flash-Interview-Zone, am Spielfeldrand oder in einem Bereich in Spielfeldnähe zwischen den Ersatzbänken und den Umkleidekabinen vorzusehen. Diese muss als mobile Einheit kurzfristig aufgebaut werden können. Sie darf in der Endphase des laufenden Spiels allerdings keine Sichtbehinderung darstellen und nicht den Ablauf der Veranstaltung stören.

### **2.6.2. Flash-Interview-Zone (Pre-Mixed-Zone)**

Für Flash-Interviews der zweitverwertenden TV-Sender nach Spielende ist ein spezieller Bereich, die sogenannte Flash-Interview-Zone (auch Pre-Mixed-Zone) in einem Bereich in Spielfeldnähe zwischen den Ersatzbänken und den Umkleidekabinen vorzusehen. Auch das Vereins-TV darf sich in der Flash-Interview-Zone aufhalten und dort Interviews führen.

### **2.6.3. Presenterposition**

Für alle Produktionsstandards ist am Spielfeldrand eine Presenterposition vorzuhalten. Bei den Spielen, die von zwei TV-Erstrechterverwertern (Free und Pay) live übertragen werden, sind zwei Presenterpositionen vorzuhalten.

Die Presenterposition sollte eine Mindestfläche von 5 x 6 Meter besitzen. Sie sollte Platz für Moderator, Experte und zwei Gäste haben und den Aufbau eines Moderationstisches und zwei Monitoren ermöglichen. Die Presenterposition steht exklusiv den TV-Erstverwertern zur Verfügung.

An der Presenterposition muss sichergestellt sein, dass keinerlei Ein- und Anbauten am Spielfeldrand erfolgen und die Optik behindern können. Angebrachte Kabel, Scheinwerfer, Stative etc. müssen in einem mindestens 4 Meter breiten Bereich demontiert werden.

---

Die genauen Spezifikationen für den Strombedarf sind Nr. 3.7. zu entnehmen. Im Sinn der Planbarkeit wird der Einsatz der Pre-senterposition dem Heimverein von den TV-Erstverwertern spätestens mit der Gesamtdisposition vor dem betreffenden Spiel angekündigt.

#### 2.6.4. Mixed Zone

Die Mixed Zone ist in einem zentralen, überdachten Bereich zwischen den Umkleidekabinen und Mannschaftsausgängen bzw. den Parkplätzen der Mannschaftsbusse einzurichten und als solche dauerhaft auszuweisen. Sie muss sowohl von den Umkleidekabinen als auch von der Pressetribüne aus leicht erreichbar sein. Die Mixed Zone muss Platz für mindestens 20 Medienvertreter bieten, für Zuschauer gesperrt sein und soll – falls räumlich möglich – in zwei oder drei Bereiche unterteilbar sein:

Aufteilung bei Unterteilung in zwei Bereiche:

Bereich 1: Fernsehen und Hörfunk

Bereich 2: Print und Online

Aufteilung bei Unterteilung in drei Bereiche:

Bereich 1: Fernsehen

Bereich 2: Hörfunk

Bereich 3: Print und Online

Im Fernseh-Bereich der Mixed Zone ist eine Präsentationswand zu installieren, in der das offizielle Partnerlogo der 3. Liga integriert ist. Der Heimverein muss gewährleisten, dass die Spieler und Trainer die Mixed Zone sicher und ohne Kontakt zu den Zuschauerbereichen passieren können. Die Medienverantwortlichen beider Vereine haben darauf zu achten, dass alle Spieler und Trainer auf dem Weg aus dem Bereich der Umkleidekabinen die Mixed Zone passieren.

## 2.7. Stadionzugang

Für die Medienvertreter, zumindest aber für die Fotografen und die Mitarbeiter des Fernsehens, soll mindestens ein separater Stadionzugang vorhanden sein.

## 2.8. Pkw-Parkplätze

Für den Host Broadcaster sind 15 Parkplätze zur Verfügung zu stellen. Für die weiteren Medienvertreter\*innen muss ebenfalls eine ausreichende Anzahl an Parkplätzen (mindestens 15) in unmittelbarer Stadionnähe zur Verfügung gestellt werden. Den Fotografen und EB-Teams, die schweres Arbeitsgerät mit sich führen, sollen bevorzugte Parkplätze im unmittelbaren Umfeld des Stadions zugewiesen werden.

Der Parkbereich für Übertragungswagen des Fernsehens ist unter Nr. 3.6. geregelt.

---

## 2.9 Spieldatenerheber

Für die Mitarbeiter und Beauftragten der mit der Erhebung der offiziellen Spieldaten beauftragten Dienstleister sowie der weiteren lizenzierten Sportdatendienstleister müssen ausreichend fest installierte Arbeitsplätze zur Verfügung gestellt werden. Von diesen Arbeitsplätzen müssen mindestens zwei zusammenhängend und direkt nebeneinander liegen. Alle Arbeitsplätze müssen so nah wie möglich an der Verlängerung der Mittellinie des Spielfelds sowie möglichst auf mittlerer Höhe der Tribüne liegen.

Diese Arbeitsplätze müssen mindestens über ein Pult und Zugang zum Strom sowie zu einer Internetverbindung mit einer Upload-Geschwindigkeit von mindestens 50 Mbit/s verfügen, wobei die Einrichtung und Ausstattung der Arbeitsplätze mit individueller Technik der Dienstleister bzw. Sportdatendienstleister in enger Abstimmung mit dem Teilnehmer/Stadionbetreiber vornimmt.

## 3. TV-Produktion

Host Broadcaster in der 3. Liga ist die Deutsche Telekom, die alle 380 Spiele der Saison live produziert. TV-Erstverwerter ist immer die Deutsche Telekom, bei 68 Free-TV Spielen pro Saison sind zusätzlich die ARD und/oder ihre Landesrundfunkanstalten TV-Erstverwerter. Die Deutsche Telekom kann für die TV-Produktion Dienstleister beauftragen.

### 3.1. Aufbau vor dem Spiel

Aufbaubeginn der jeweiligen TV-Produktion ist in der Regel, soweit nicht anders benannt, in den Produktionsstandards 3+1 sowie 4+2 jeweils sechs Stunden vor Spielbeginn. Für die Produktionsstandards 6+0 und 7+2 liegt der Aufbaubeginn in der Regel sieben Stunden vor Spielbeginn. Die Park- und Strom-Zeiten liegen jeweils eine Stunde vor Aufbaubeginn, soweit nicht anders benannt.

Eine technische Abstimmung zwischen Heimverein und Host Broadcaster hat daher unbedingt rechtzeitig davor zu erfolgen. Der Verein wird spätestens mit der Gesamtdisposition des Host Broadcasters über den Ablauf informiert. Es ist vom Verein sicherzustellen, dass alle nötigen Zufahrten und Zugänge des Stadions mit Einparken bzw. Aufbaubeginn nutzbar sind.

Der Heimverein muss angepasst an die Witterungsverhältnisse (z. B. extreme Nässe, Eis, Schnee) alle TV-Produktionsflächen und Zuwege (u.a. Ü-Wagenstellplatz, Kamerapositionen, Wegführungen, Zugänge, Treppen) vor Aufbaubeginn vollständig geräumt und gestreut haben. Die witterungsbedingten Sicherungsmaßnahmen sind bis Abbauende des Host Broadcasters fortzusetzen, sofern es zur Verhütung von Gefahren für Gesundheit und Equipment erforderlich ist.



---

## 3.2. Kamerapositionen

### 3.2.1. Allgemeine Anforderungen

Alle Kamerapositionen (technisches Equipment) müssen auf festem Untergrund aufgebaut werden können und sollten stets auf fest installierten Plattformen stehen. Insbesondere im Tribünenbereich sollten nur in Ausnahmefällen temporäre Kamerapodeste aufgebaut werden.

Alle Kamerapositionen müssen während der gesamten Produktion einfach und sicher zu erreichen sein. Sie dürfen nicht für Zuschauer zugänglich sein. Dies ist durch den Ordnungsdienst zu gewährleisten. Technische Gerätschaften müssen stets einfach und sicher an die jeweilige Position gebracht werden können. Die aufgebauten Kameras im Stadion sind vor Beschädigung und Missbrauch zu schützen. Auch für die Sicherheit der Kameraleute ist in diesem Zug zu sorgen. Dies geschieht durch den Ordnungsdienst bzw. das Sicherheitspersonal des Heimvereins – siehe § 26 Nr. 9. b) der Richtlinien zur Verbesserung der Sicherheit bei Bundesspielen. Der Heimverein hat gegebenenfalls anfallende Kosten für die Sicherungsmaßnahmen zu tragen.

Als Platzbedarf ist ein Bereich von 2 x 2 Meter pro Kamera zu kalkulieren, um Kameras mit Dreibeinstativ oder Rollspinne aufstellen zu können und genügend seitlichen Freiraum für den Schwenkbereich der Kamera zu bieten. Alle Kamerapositionen müssen eine Tragkraft von mindestens 350 kg haben (Kamerazug plus zwei Personen) und galvanisch von anderen Gebäudeteilen getrennt sein. Sie müssen schwingungsfrei ausgeführt und horizontal eben ausgerichtet sein sowie eine rutschfeste Oberfläche besitzen. Personen auf dem Podest sowie neben den Positionen befindliche Personen dürfen keine mechanische Auswirkung auf das Kamerapodest haben. Insbesondere ist sicherzustellen, dass sich durch Bewegung auf dem Podest die aufgestellten Kameras nicht mitbewegen.

Ab einer Aufbauhöhe von 50 cm ist eine Tritthilfe zu stellen. Ab einer Höhe von 1 Meter muss gemäß den gültigen Sicherheitsvorschriften eine Absturzsicherung angebracht werden sowie eine Knieleiste und eine Fußleiste.

Diese Sicherheitsgeländer dürfen nie in die Blickachse der Kameras ragen. Sollte dies baulich nicht vermeidbar sein, muss das Geländer klappbar ausgeführt werden. In diesem Fall sind bauseits Sicherheitsseile zur Absturzsicherung der Kameras anzubringen. An allen Kameraplattformen ist eine Absturzleiste 5 x 5 cm an den unteren, umlaufenden Kanten anzubringen sowie eine Zurr-Öse zur Anbringung eines Spanngurts als Absturzsicherung im Mittelpunkt der Kamerastellfläche.

---

An Kamerapodesten höher als 1,5 Meter über Untergrund muss in Abstimmung mit dem Host Broadcaster ein entsprechender Lastenseilzug angebracht werden. Dies gilt insbesondere dann, wenn das Podest nur über eine Steigleiter zugänglich ist. Muss aus baulichen Gründen ein Kameragerüst eingesetzt werden, so ist der Untergrund schwingungsfrei auszuführen und vollflächig mit Platten auszulegen.

Bei allen Kamerapositionen muss unbedingt beachtet werden, dass keine Zuschauer, Gegenstände oder bauliche Hindernisse den freien Blick auf das gesamte Spielfeld verdecken. Insbesondere bei Kamerapositionen im öffentlichen Zuschauerrang ist darauf zu achten, dass auch stehende Zuschauer mit erhobenen Händen die Spielfläche nicht verdecken. Gegebenenfalls ist der Bereich vor der Kameraposition zu sperren und die Zahl der Zuschauer in diesem Bereich zu reduzieren. Dies betrifft auch das Zusammenspiel zwischen den Arbeitsbereichen des Host Broadcasters und der Fotografen am Spielfeldrand. Für Nutzung und Einrichtung aller Positionen sind vom Heimverein bauseits die entsprechenden Voraussetzungen zu schaffen.

### 3.2.2. HD-Basisproduktion

Für alle TV-Produktionen werden mindestens die nachfolgend aufgeführten Positionen benötigt. Auf Wunsch des Host Broadcasters kann die Zahl der Kameras und Mikrofone jederzeit erhöht werden. Alle Kamerapositionen müssen über geeignete bauseitige Mittel gesichert werden, die das Betreten Unbefugter erfolgreich verhindern. Gegebenenfalls ist ein separater Ordner an solchen Kamerapositionen abzustellen, die bauseitig nicht oder nur durch einen unverhältnismäßigen Aufwand gesichert werden können.

#### 3.2.2.1. Führungskameras

Für die Führungskameras ist auf der Haupt- oder Gegentribüne oder auf einem eigens dafür geschaffenen Podest eine Plattform mit einer Mindestgröße von 4 x 2 Metern einzurichten, um Platz für zwei Führungskameras mit einem Arbeitsbereich von je 2 x 2 Metern zu bieten. Die Haupt-Führungskamera (KA 1) muss dabei exakt auf Höhe und in der Verlängerung der Mittellinie aufgebaut und ausgerichtet werden können. Die zweite Führungskamera muss daneben aufgebaut werden können. Gegebenenfalls muss im oberen Bereich der Haupttribüne ein entsprechendes Kamerapodest aufgebaut werden.

Das Kamerapodest kann bei größerer Ausbildung auch für die Einrichtung eines Kommentatorenplatzes, eines Grafikarbeitsplatzes, eines Scouting-Arbeitsplatzes oder nachrangig für vereinseigene Zwecke genutzt werden.

---

Die Plattform für KA 1 muss so eingerichtet werden, dass die Kamera in Richtung Zuschauertribüne auf der Längsseite (Haupttribüne oder Gegengerade) filmt und im Schwenkbereich beide Hintertortribünen aufnehmen kann. Die Haupt-Führungskamera muss somit im TV-Bild mindestens ein (nahezu) geschlossenes Stadionbild (in U-Form) gewährleisten.

#### 3.2.2.2. 16-m-hoch-Kameras

Für die zwei 16-m-hoch-Kameras ist – nach Anforderung durch den Host Broadcaster – auf derselben Ebene und Seite wie die Führungskameras jeweils eine Plattform einzurichten, um jeweils Platz für eine Kamera mit einem Arbeitsbereich von je 2 x 2 Metern zu bieten. Die Kameras müssen jeweils auf exakt der gleichen Höhe wie die jeweilige 16-m-Linie aufgebaut und ausgerichtet werden können.

#### 3.2.2.3. Kameras am Spielfeldrand

Für den Aufbau der Kameras am Spielfeldrand muss auf Höhe der beiden 16-m-Räume auf der Seite der Führungskamera ausreichend Platz für Kameras am Spielfeldrand vorhanden sein mit einem Bewegungsradius von mindestens je 2 m auf beiden Seiten. Ab einer durch eine Werbebande verdeckten Höhe größer als 1,25 m muss ein Kamerapodest 1 x 1 m mit einer Höhe von 25 cm bereitgestellt werden. Im Arbeitsbereich der Kamera muss sichergestellt sein, dass keinerlei Ein- und Anbauten am Spielfeldrand erfolgen und die Kameraarbeit behindern können. Angebrachte Scheinwerfer, Stative etc. müssen in diesem mindestens 4 m breiten Bereich demontiert werden.

#### 3.2.2.4. Hintertorkameras

Direkt hinter den beiden Toren können sogenannte Hintertorkameras betrieben werden. Hierbei muss mindestens auf einer Hintertorseite ein Kamerapodest für die Kameraposition „Hintertor hoch“ fest vorgehalten werden. Diese Kameraposition muss zentral (Tormitte) und in erhöhter Position (analog Führungskamera) angeordnet sein. Der Blick auf das Tor und das gesamte Spielfeld muss frei sein. Die Kamerapositionen Hintertor flach können je nach Ausführung auf Stativen hinter der Bande oder als Handkamera ausgelegt sein. Unter Umständen sind an den Positionen Hintertor hoch und flach auch unbemannte Kameras im Einsatz.

Für alle Hintertor-Kamerapositionen ist ein Arbeitsbereich von 2 x 2 Metern freizuhalten und zu sperren, um auch

---

während der Produktion Servicearbeiten ausführen zu können. Liegt dieser Bereich im Zuschauerbereich, müssen die betroffenen Plätze gesperrt werden.

#### 3.2.2.5. Beauty-Kamera

Für einige Produktionsstandards ist eine Beauty-Position für eine bemannte Kameraposition vorzuhalten. Sie sollte im oberen Tribünenbereich auf der Produktionsseite in der linken oder rechten oberen Ecke liegen und einen Panoramablick ermöglichen.

#### 3.2.2.6. Kamera Mittellinie flach

Für einige Produktionsstandards ist eine flache Mittellinien-Position einzurichten. Sie sollte auf Höhe der Mittellinie eben am Spielfeldrand sein. Eventuelle Werbepanels dürfen die Kamerasicht über die gesamte Spielfeldbreite nicht behindern. Zur Abwehr einer Verletzungsgefahr durch die Kameraposition wird der Host Broadcaster Kamerabanden zur Verfügung stellen und um die Kamera aufstellen.

#### 3.2.2.7. Weitere Kamerapositionen

In Abstimmung mit den Vereinen und den TV-Partnern können weitere Kamerapositionen (beispielsweise Spielertunnel, Gegenseite TV-Produktion o.Ä.) festgelegt werden.

### 3.2.3. VR-Produktionen

Möglich sind bei Spielen der 3. Liga Virtual-Reality-Produktionen mit ein bis drei 360°-Kameras. Die Produktionen sollen Event-Charakter haben. Die möglichen Positionen für die Kamerasysteme werden nach inhaltlicher Absprache mit den Klubs bzw. den baulichen Voraussetzungen in den Spielstätten am Spieltag installiert.

Mögliche Positionen liegen beispielsweise im Bereich der Spielerbänke oder in den zentralen Bereichen hinter den Toren. Für den Aufbau ist ein Arbeitsbereich von 1 x 1 Meter freizuhalten und zu sperren, um auch während der Produktion Servicearbeiten ausführen zu können. Liegt dieser Bereich im Zuschauerrang, müssen die betroffenen Plätze gesperrt werden.

### 3.2.4. Scoutingfeed-Produktion

Die Kamera, die zur Produktion des Scoutingfeeds eingesetzt wird, soll in direkter Nähe zur Führungskamera auf einer Erhöhung positioniert werden. Der erforderliche Operatorplatz muss überdacht sein und soll über eine Stromversorgung verfügen. Der Operatorplatz soll sich in der Nähe der Kamera und der Plätze der Spielanalysten der Teilnehmer befinden. Der genaue Standort der Kamera und der Operatorplätze wird nach inhaltlicher Abstimmung mit den Klubs bzw. den baulichen und sicherheitstechnischen Voraussetzungen in den Spielstätten abgestimmt.

---

### **3.3. Innenraum**

Alle im Innenraum befindlichen Gegenstände, z.B. Trainerbänke und Werbebanden, müssen so platziert werden, dass das Sichtfeld der Kameras zur Aufnahme des Spielgeschehens nicht beeinträchtigt wird. Davon darf, mit Ausnahme der an der Mittellinie aufgestellten Fahnen, die vom Heimverein auf Anfrage der Fernseh-Produktion und nach Zustimmung des Schiedsrichters entfernt werden können, der Spielfeldaufbau nicht berührt werden.

Bei Zustimmung des Heimvereins (bis zur Abnahme der Fernsehproduktion) und des Schiedsrichters kann eine stationäre Kamera auf Höhe der Mittellinie für die Signalproduktion des erstverwertenden Fernsehsenders eingerichtet werden. Diese Kamera darf jedoch nur dann eingesetzt werden, wenn sich die Führungskamera auf der gleichen Seite befindet. Sie ist in Sitzhöhe einzurichten und darf in keinem Fall zu einer Sichtbehinderung für die Trainer führen.

In keinem Fall dürfen Kameras an Gegenständen, die den Spielfeldaufbau umfassen, befestigt werden. Zudem dürfen Kameras nicht in das Spielfeld hineinragen. Um Verletzungsgefahr zu vermeiden, müssen die in der Nähe des Spielfeldrands befindlichen Kameras in jedem Fall mit einer Schutzpolsterung (Kamerabande) ausgestattet sein.

### **3.4. Beschallung**

Eine akustische Störung oder Behinderung insbesondere der Live-Kommentatoren durch das vom Heimverein veranstaltete Rahmenprogramm (unter anderem Stadion-TV) ist auszuschließen. Daher muss die installierte Beschallungsanlage mindestens im Bereich der Medientribüne regulier- bzw. abschaltbar sein.

Die Schallpegel sind den gültigen Vorschriften anzupassen. Insbesondere ist darauf zu achten, dass im Bereich der Live-Kommentatoren Schalldruckpegel von 95 dB(A) nicht überschritten werden. In jedem Fall ist der Schalldruckpegel an allen Medienarbeitsplätzen auf maximal 95 dB(A) zu beschränken. Für die Messung und Einhaltung ist der Heimverein verantwortlich.

### **3.5. Drahtlostechnik**

Alle akkreditierten Medienvertreter sowie alle beteiligten Dienstleister müssen für die Nutzung von Drahtlostechnik eine Zustimmung vom beauftragten Dienstleister des Host Broadcasters einholen. Hierzu ist die geplante Frequenznutzung bei Eintreffen, spätestens jedoch 1,5 Stunden vor Spielbeginn, gegenüber dem Produktionsverantwortlichen anzumelden. Ist eine Koordinierung vor Ort nicht möglich bzw. eine Überschneidung genutzter Frequenzen des Host Broadcasters vor Ort nicht auszuschließen oder zu beseitigen, so ist die Frequenznutzung für drahtlose Mikrofon- bzw. IEM-Anlagen sowie Kameratechnik (Funkkameras, Steuerfrequenzen) nicht erlaubt. In diesem Fall hat die Nutzung der Technik durch Zweit- oder Drittverwerter kabelgebunden zu erfolgen.

---

Der Host Broadcaster hat grundsätzlich Vorrang vor allen akkreditierten Medienvertretern und beteiligten Dienstleistern. Ausgenommen sind Polizei, Feuerwehr und Rettungsdienste. Die vom Verein genutzten Frequenzen und die Frequenzen des Host Broadcasters sind vor der Saison im Sinne eines reibungslosen Ablaufs gemeinsam abzustimmen.

### **3.6. Parkbereich für Übertragungswagen (Ü-Wagen-Stellplatz)**

Für die Durchführung der Außenübertragung ist ein ausreichend dimensionierter Park- und Arbeitsraum (Ü-Wagen-Stellplatz) notwendig. Er ist am Produktionstag vom Heimverein zur Verfügung zu stellen. Die freie Zu- und Abfahrt zu den in der Disposition benannten Zeiten bis zur Beendigung aller Arbeiten ist durch geeignete Maßnahmen zu gewährleisten. Während dieser Zeit muss der Heimverein den Zugang zu sanitären Anlagen ermöglichen.

Der Ü-Wagen-Stellplatz muss stets vom öffentlichen Bereich abgetrennt und gesichert sein. Der Bereich ist ab dem in der Disposition vermerkten Arbeitsbeginn bis zum Verlassen des letzten Produktionsfahrzeugs durch einen Ordnungsdienst sowie mechanische Vorrichtungen (mindestens Absperrband) zu markieren und zu sichern. Darüber hinaus sind vom Heimverein gegebenenfalls sämtliche weitere Maßnahmen zu treffen, um Gefahren von Personal und Technik abzuwenden. Dies betrifft insbesondere den Zeitraum ab 3,5 Stunden vor Spielbeginn bis 2 Stunden nach Spielende. Nicht an der Produktion beteiligte Personen haben generell keinen Zutritt zum Ü-Wagen-Stellplatz. Insbesondere wenn keine mechanische Trennung zwischen Ü-Wagen-Stellplatz und öffentlichem Bereich vorhanden ist, gilt es sicherzustellen, dass sich keine externen Personen im Produktionsbereich aufhalten.

Sollte bereits am Vortag der Veranstaltung eine Anreise oder das Aufstellen der Produktionsfahrzeuge notwendig sein, so hat der Heimverein den beauftragten Dienstleister zu unterstützen. In diesem Fall ist der Anschluss an Hausstrom zu ermöglichen, um eine betriebssichere Klimatisierung der Produktionstechnik insbesondere in Wintermonaten zu gewährleisten. Muss aufgrund eines höheren Produktionsaufwands bereits am Vortag mit Aufbauarbeiten begonnen werden, so ist der Ü-Wagen-Stellplatz bereits zu einem früheren Zeitpunkt zur Verfügung zu stellen. Dies gilt auch für durch den Aufbau benötigte Zugangsbereiche in der Spielstätte. Der Produktionsbereich sollte direkt an die Produktionsseite der Spielstätte angrenzen und eine zusammenhängende, rechteckige Mindestfläche von mindestens 400 m<sup>2</sup> aufweisen. Der Produktionsbereich muss vom öffentlichen Bereich abgetrennt und ausreichend gesichert sein.

Es gelten folgende Voraussetzungen:

- Zusammenhängende, möglichst markierte, rechteckige Stell- und Arbeitsfläche für mindestens 2 Produktionsfahrzeuge der Größe je 23 x 5,5 m neben- oder hintereinander

- 
- Für Livespiele, bei denen neben dem Host Broadcaster der zweite TV-Erstrechteverwerter mit zusätzlichen eigenen Kameras vor Ort ist, zusammenhängende, möglichst markierte, rechteckige Stell- und Arbeitsfläche für 2 weitere Produktionsfahrzeuge der Größe je 23 x 5,5 m neben- oder hintereinander
  - Horizontal ebener Untergrund auf Asphalt oder durchgehendem Pflaster
  - Maximales Gefälle von 3 Prozent
  - Ausreichende Tragfähigkeit für mindestens 3 Lkw mit je 40 Tonnen Gesamtgewicht
  - Für Lkw-Sattelaufleger ausreichend dimensionierte, freie Zufahrt-, Rangier- und Wendebereiche sowie Zufahrtstore mit einer auf voller Breite vorhandenen freien Mindesthöhe von 4,2 m
  - Arbeitsbeleuchtung laut Arbeitsstättenverordnung (ASR A3.4) ab Beginn der Aufbauarbeiten bis Ende aller Abbauarbeiten
  - Stromanschlüsse: 1x 125A CEE, 1x 63A CEE, 2x 32A CEE, 3x Schuko in einer maximalen verlegten Kabelentfernung von 40 m.

Bei notwendigen Änderungen des Ü-Wagen-Stellplatzes während der Saison (z.B. durch Komplettumbau, temporäre Umbauten oder Behinderung durch andere Veranstaltungen) sind die dadurch entstehenden Mehrkosten (z.B. Vorbesichtigungen, längere Arbeitszeiten, zusätzliches Personal, erhöhter Technikaufwand etc.) vom Heimverein zu tragen.

Änderungen bzw. Einschränkungen am Ü-Wagen-Stellplatz sind der DFB GmbH & Co. KG rechtzeitig, mindestens sechs Wochen vor dem geplanten Ereignis, anzukündigen und mit der DFB GmbH & Co. KG oder seinem benannten Dienstleister abzustimmen. In diesem Fall muss ein gleichwertiger Ersatz geschaffen werden. Sollte sich dadurch der Produktionsaufwand erhöhen bzw. Kabelwege verlängern, so hat der Heimverein gegebenenfalls im Außenbereich eine Festverkabelung für die Dauer der Behinderung auf eigene Kosten einzurichten. Priorität bei allen Planungen im Außenbereich muss stets vorrangig der Erhalt des eingerichteten Ü-Wagen-Stellplatzes haben.

Für den Fall, dass die benötigten Stellflächen oder Zufahrten am Produktionstag bzw. bei Eintreffen der Übertragungstechnik belegt oder nicht benutzbar sind, hat der Heimverein gegebenenfalls entstehende Mehrkosten (z.B. Abschleppkosten bis hin zum kompletten Produktionsausfall) zu tragen. Dies gilt auch für die benötigten Arbeitsflächen und Arbeitswege im Innenbereich, insbesondere bei kurzfristigen Umbauarbeiten über Nacht.

#### 3.6.1. SNG-Stellfläche

Im nahen Umfeld des Ü-Wagen-Stellplatzes ist im Sinne der Produktionssicherheit zusätzlich eine Fläche zur Satellitenübertragung zur Verfügung zu stellen. Dieser Platz sollte in südlicher Himmelsrichtung von 30 Grad Ost bis 30 Grad West bis zum Horizont frei von großen Hindernissen sein. Auf dieser Fläche muss ausreichend Stellplatz für zwei Fahrzeuge der Größe 12 x 5 m bestehen. Sollte der Bereich in einer verlegten Kabelweg-Entfernung von mehr als

---

75 m vom Ü-Wagen-Stellplatz entfernt sein, muss gegebenenfalls bauseits eine geeignete Festverkabelung vorgesehen werden. Diese ist mit der DFB GmbH & Co. KG oder seinem benannten Dienstleister abzustimmen. Als Stromanschluss ist einzurichten: 2 x 32A CEE in einer maximalen verlegten Kabelentfernung von 25 m.

### **3.7. Stromanschlüsse**

Sämtliche medientechnischen Anschlusspunkte am Ü-Wagen-Stellplatz, am Kommentatorenplatz sowie am Grafikarbeitsplatz müssen über eine ausreichende Basisstromversorgung verfügen, um das Produktionsvorhaben über den gesamten Übertragungszeitraum durchzuführen. Der Heimverein muss am Ü-Wagen-Stellplatz Stromanschlüsse mit einer Anschlussleistung von 250 kVA bereitstellen. Der Anschluss muss exklusiv den Liveverwertern zur Verfügung stehen und nicht von weiteren Abnehmern genutzt werden (z.B. Grillmobile, Werbefahrzeuge oder Außenbeleuchtung).

Im Außenbereich sind folgende Anschlüsse bereitzustellen:

#### Ü-Wagen Stellplatz

1 x 125A CEE, 1 x 63A CEE, 2 x 32A CEE, 3 x 16A Schuko mit einer maximalen Kabelentfernung von 40 m. Im Ausnahmefall kann der 125A CEE-Anschluss durch zwei weitere 63A CEE-Anschlüsse ersetzt werden.

Bei zusätzlichem Einsatz von Ü-Wagen Free-TV

1 x 125A CEE, 1 x 63A CEE, 2 x 32A CEE, 3 x 16A Schuko mit einer maximalen Kabelentfernung von 40 m.

#### SNG-Stellfläche

2 x 32A CEE mit einer maximalen Kabelentfernung von 25 m.

Alle Anschlüsse im Außenbereich müssen nachweislich jährlich durch eine Fachkraft überprüft werden und den gültigen Vorschriften entsprechen. Die Anschlusspunkte müssen regengeschützt, überdacht und abschließbar sein. In den Strom-Anschlusskästen darf keine weitere Technik eingebaut sein. Wird eine Fehlerstromschutzschaltung eingebaut, so ist diese für jede Anschlussdose separat auszuführen mit den Anschlusswerten 125A CEE 500 mA sowie 63A CEE 300 mA Auslösestrom.

Im Innenbereich sind folgende Anschlüsse bereitzustellen:

#### Je Kommentatorenplatz

2 x 16A Schuko auf getrennten exklusiven Stromkreisen am Arbeitsplatz, beschriftet mit TV.

#### Je Grafikarbeitsplatz

1 x 16A Schuko auf exklusivem Stromkreis am Arbeitsplatz, beschriftet mit TV.

#### Je Studio-/Presenterplatz

1 x 32A oder 1 x 16A CEE auf exklusivem Stromkreis in einer maximalen Kabelentfernung von 25 m, beschriftet mit TV.



---

### 3.8. Verkabelung

Sämtliche fliegend verlegten und fest installierten Kabel zwischen Ü-Wagen-Stellplatz und den verschiedenen Medienarbeitsplätzen müssen in geschützten Kabelwegen verlegbar sein. Der Heimverein hat dafür die Voraussetzungen für eine tagesaktuell fliegende Verkabelung zu schaffen. Dafür sind zwischen Ü-Wagen-Stellplatz und Spielstätte im öffentlichen Bereich Kabeltrassen aufzubauen bzw. Kabelschächte im Belag einzubauen. Alternativ ist vom Heimverein für eine fliegende Verkabelung im Außenbereich eine Trasse aus Kabelbrücken auszulegen. Dieser Kabelweg muss zu Aufbaubeginn am Produktionstag zur Verfügung stehen und stets zugänglich sein.

Auch in der Spielstätte müssen die infrastrukturellen Voraussetzungen beispielsweise durch die Installation von Kabelhaken geschaffen werden. An getrennten Brandschutzzonen und Türen müssen entsprechende Kabeldurchführungen angebracht sein. Kabelwege in öffentlichen, insbesondere in von Zuschauern stark frequentierten Bereichen müssen vom Zuschauerblock mechanisch getrennt verlaufen. Kabel müssen stets geschützt verlegt werden können. Eine maximale Kabelstrecke sollte eine Länge von 300 m ab Ü-Wagen nicht überschreiten.

Ausgelegte Kabel im Innenraum sind vom Host Broadcaster mit Kabelbrücken zu sichern. Die Heimvereine sollten vor Ort Lagerungsmöglichkeiten für die Kabelbrücken des Host Broadcasters vorhalten.

### 3.9. Beleuchtung

Alle Spielstätten der 3. Liga müssen über eine geeignete Beleuchtungsanlage (Spielfeldbeleuchtung) verfügen, um einen professionellen sportlichen Spielbetrieb und dem Host Broadcaster die Herstellung eines hochwertigen TV-Produkts zu ermöglichen. Die Beleuchtung des Spielfelds muss die Vorgaben erfüllen, die im DFB-Statut 3. Liga verankert und im Zulassungsverfahren gefordert sind. Darüber hinaus müssen alle TV-Positionen für die gesamte Dauer der Arbeiten (Kommentatoren und Presseplätze, Tribüne, Kamerapodeste und -positionen etc.) entsprechend ArbStVo beleuchtet werden.

Bei den Spielen, in denen der Einsatz der Spielfeldbeleuchtung für einen professionellen sportlichen Spielbetrieb und eine hochwertige TV-Übertragung erforderlich ist, muss während des kompletten Aufwärmens/Einlaufens sowie der gesamten Spielzeit die Spielfeldbeleuchtung die volle Lichtstärke des Spiellichts einnehmen. Es ist sicherzustellen, dass während des Aufwärmens/Einlaufens die Spielfeldbeleuchtung exakt dem späteren Spiellicht entspricht und alle weiteren Effektscheinwerfer ausgeschaltet sind. Nach Spielende muss das Spiellicht mindestens für weitere 10 Minuten voll eingeschaltet bleiben. Die Entscheidung, ob der Einsatz der Spielfeldbeleuchtung für die TV-Produktion zwingend notwendig ist, trifft der Host Broadcaster. Die Entscheidung wird am Spieltag vom Produktionsverantwortlichen an den Verein kommuniziert.

---

Der Einschaltvorgang und ein eventuelles Vorprogramm sind an die individuelle Spielstättenbeleuchtung anzupassen. Das Ende eines Showprogramms ohne Spielfeldbeleuchtung bzw. der Einschaltzeitpunkt des Spiellichts sind an den Anpfiffzeitpunkt der beiden Halbzeiten sowie die individuelle Dauer der TV-Übertragung anzupassen. In jedem Fall muss gewährleistet sein, dass sich ab Beginn Beleuchtungsstärke sowie Farbtemperatur nicht mehr weiter verändern.

Bei Einsatz von LED-Videobandentechnik werden dazu gesondert die Anforderungen und Voraussetzungen für die jeweiligen Spielstätten gemeinsam mit der DFB GmbH & Co. KG definiert.

### **3.10. Kosten**

Die Medienvertreter tragen die anfallenden Kosten für bestellte Leistungen selbst. Die unmittelbar mit der laufenden Fernsehproduktion verbundenen Verbrauchskosten für Strom, die Kosten für die Spielfeldbeleuchtung sowie die Installation der dauerhaften Einrichtungen für die Fernsehproduktion (Kamerapodeste und festgelegte Kabelwege, feste Arbeitsplätze mit Strom etc.) trägt der Heimverein. Auch die Kosten für Stromaggregate, die gegebenenfalls zur Erfüllung der Standards für die TV-Produktion nötig sind (siehe Nr. 3.7.), liegen beim Heimverein.

### **3.11. Glasfaser-Anschluss**

Im Zuge einer nachhaltigen und qualitativen Weiterentwicklung der TV-Produktion können alle Stadien der 3. Liga auf Wunsch und Kosten des Host Broadcasters an ein Glasfaserübertragungsnetz angeschlossen werden. Der mit der Signalführung (Kontribution) beauftragte Dienstleister benötigt dazu an jedem Standort vom zuständigen Heimverein (nachfolgend „Verein“) Beistellungen, die im nachfolgenden Abschnitt beschrieben werden.

#### **3.11.1. Ablauf der Erstinstallation**

Die Projektierung und Koordination der Umsetzung mit allen Gewerken bzw. sonstigen Instanzen erfolgt durch den Dienstleister. Der Start hierzu erfolgt nach Möglichkeit mindestens acht Wochen vor Saisonbeginn. Der Dienstleister steuert die Umsetzung der Maßnahmen bis zur betriebsfertigen Installation aller Komponenten.

Im Regelfall wird vor jeder Erstinstallation durch den Dienstleister ein Besichtigungstermin mit allen zur Umsetzung beteiligten Instanzen wie Verein, Telekommunikationsunternehmen, Bauunternehmen, Behörden etc. vereinbart. Bei diesem Termin werden unter den technischen Anforderungen und baulichen Gegebenheiten gemeinsam die besten Lösungen für die Umsetzung beschlossen.

---

Der Verein unterstützt den Dienstleister dabei bestmöglich in allen dafür erforderlichen organisatorischen Themen.

### 3.11.2. Technische Komponenten

Grundsätzlich besteht der Anschluss der Sendesignale ab Übertragungswagen (nachfolgend „Ü-Wagen“) in das Glasfasernetz aus drei Komponenten nach der Netzbetreiber-Gebäudeeinführung (APL):

#### a) Netzabschluss (Technikrack)

Zum Anschluss des Standorts an das Glasfaserübertragungsnetz des Telekommunikationsdienstleisters (meistens Deutsche Telekom Gruppe) wird ein Netzabschluss (Network Termination, NT) benötigt.

#### b) Anschlusskasten – Übergabepunkt für Ü-Wagen

Um Signale vom TV-Compound in das Glasfaserübertragungsnetz einspeisen zu können, ist ein Anschlusskasten zur Übergabe der Sendesignale ab Ü-Wagen in das Netzwerk erforderlich. Dieser Anschlusskasten liegt im Idealfall ebenerdig möglichst in unmittelbarer Nähe des Ü-Wagen-Stellplatzes am TV-Compound. Die Entfernung sollte eine Kabellänge von 50 m nicht überschreiten.

#### c) Signaltechnik (Codec etc.)

Diese besteht im Regelfall aus verschiedenen Netzwerkkomponenten wie Codecs, Routern etc. Diese ermöglichen und steuern den technischen Transport der Signale durch Wandlung, Routing und Monitoring.

### 3.11.3. Unterbringung der Signaltechnik

Im Regelfall gibt es, abhängig von den örtlichen Voraussetzungen und Dienstleisteranforderungen, verschiedene mögliche Szenarien, die den Betrieb der Installation ermöglichen. Üblicherweise kommt das nachfolgend beschriebene Szenario zur Anwendung.

#### Mobile Unterbringung Signaltechnik beim Ü-Wagen

Durch den Dienstleister werden nachfolgende Komponenten dauerhaft fest installiert:

- Netzabschluss: Der Dienstleister bestellt, installiert und betreibt den Netzabschluss. An diesem Übergabepunkt werden durch den Telekommunikationsdienstleister Endgeräte angebracht, die den Zugang zum weiterführenden Glasfaserübertragungsnetz ermöglichen.
- Anschlusskasten für den Ü-Wagen, in der Regel außen
- Netzwerkverbindung am Standort/Stadion: Gesicherte und redundante Übertragungsleitungen zwischen dem Netzabschluss und dem Anschlusskasten

- 
- Beistellungen des Vereins: Zur Installation der Endgeräte und des Anschlusskastens wird durch den Verein ein Übergabepunkt (z.B. im Technikraum) mit geeigneter Aufstellfläche sowie die Stromversorgung für den Dienstleister dauerhaft beigestellt.
  - Aufstellfläche Endgerät Netzabschluss:
    - Fläche zur Installation der Endgeräte mit maximal 24 Höheneinheiten in einem 19“-Rack. Abmessung (Breite x Höhe x Tiefe) von maximal ca. 600 x 1.300 x 800 mm.
    - Idealerweise wird eine Klimatisierung des Raums in einem Bereich von 18 bis 24 Grad sichergestellt. Trockener und staubarmer (Technik-)Raum.
    - Zum Öffnen der Türen ist rund um den Bereich des 19“-Racks ein Abstand von 1 m frei zu halten.
    - Der Raum bietet die Möglichkeit der Unterbringung von Personal, z.B. für einen Standortdienst.
  - Stromversorgung Endgerät Netzabschluss: Zum Betrieb des Equipments wird eine dauerhafte, unterbrechungsfreie und redundante Stromversorgung mit 230 V Nennspannung und 2 x 10 Ampere Absicherung auf Schuko-Stecker auf getrennten, exklusiven Stromkreisen benötigt. Die Leistungsaufnahme beträgt maximal 500 W.
  - Aufstellfläche Anschlusskasten im gesicherten Bereich des TV-Compounds:
    - Fläche für die Installation des Anschlusskastens mit einer Größe (Breite x Höhe x Tiefe) von bis zu 600 x 600 x 500 mm.
    - Zum Öffnen der Türen und Kabelführung zum Ü-Wagen ist rund um den Bereich des Anschlusskastens ein Abstand von 1 m frei zu halten.
    - Die obere Kante des Anschlusskastens darf eine Höhe von 1.500 mm nicht überschreiten.
  - Stromversorgung Anschlusskasten:
    - Zum Betrieb des Equipments wird eine dauerhafte, unterbrechungsfreie und redundante Stromversorgung mit 230 V Nennspannung und 2 x 16 Ampere Absicherung auf Schuko-Stecker auf getrennten, exklusiven Stromkreisen benötigt.
    - Der Anschlusskasten muss das gleiche Erdungspotenzial aufweisen wie der Stromanschluss des Dienstleisters für die Außenübertragung (z. B. Anschluss des Ü-Wagens).

#### 3.11.4. Weitere Vorgaben

Der Verein übernimmt im Rahmen der Möglichkeiten die feste Verlegung der durch den Dienstleister zur Verfügung gestellten

---

Verbindungskabel zwischen Gebäudeeinführung, Netzabschluss und Anschlusskasten.

Der Verein trägt sämtliche Betriebs-, Wartungs-, Instandhaltungs- und Verbrauchskosten aller benannten Beistellungen wie z. B. Flächen, Räume, Strom.

Eine Unterbrechung der oben genannten Stromversorgung darf nur mit Zustimmung des Dienstleisters vorgenommen werden. Der Dienstleister muss rechtzeitig über die anstehende Unterbrechung informiert werden.

Zur Installation sowie für den Betrieb, Support und die Wartung seiner Anlagen ist dem Dienstleister jederzeit Zufahrt zum Standort und Zugang zu dem Equipment am Übergabepunkt des Glasfaserübertragungsnetzes des Telekommunikationsdienstleisters (Netzabschluss), dem Equipment der Signaltechnik, dem Anschlusskasten und den Kabelwegen zu gewährleisten.

Sämtliches Equipment ist vor Beschädigung und Missbrauch zu schützen. Auch für die Sicherheit des Personals des Dienstleisters ist zu sorgen.

Der Verantwortungsbereich für die Beistellungen am Übergabepunkt des Glasfaserübertragungsnetzes des Telekommunikationsdienstleisters (Netzabschluss), den Aufstellflächen, der Kabelwege, der Stromversorgung und der Klimatisierung im (Technik-)Raum bleibt auch dann beim Verein, wenn er diese für die Leistungserfüllung an Dritte abgibt oder auf Eigentum Dritter zurückgreifen muss (z. B. Aufstellflächen außerhalb des Stadions).

Die Verkabelung ab dem Anschlusskasten ist Aufgabe des Dienstleisters für die Außenübertragung (z. B. Ü-Wagen). Der Dienstleister stellt auch die Kabel zur Verfügung und schützt diese gegebenenfalls mit eigenen Kabelbrücken. Nicht zuständig hierfür ist der für die Kontribution verantwortliche Dienstleister.

Für die Signalübertragung dürfen die maximalen Kabellängen zwischen dem Anschlusskasten und dem Dienstleister für die Außenübertragung (z. B. Ü-Wagen) nicht übersteigen.

Die Aufstellflächen, Kabelwege, Stromversorgung und die Klimatisierung müssen jährlich über den Verein durch eine Fachkraft überprüft werden und den gültigen Vorschriften entsprechen.

Bei notwendigen Änderungen vom Übergabepunkt des Glasfaserübertragungsnetzes des Telekommunikationsdienstleisters (Netzabschluss), der Aufstellflächen, der Kabelwege, der Stromversorgung und der Klimatisierung während der Saison (z. B. durch Komplettumbau, temporäre Umbauten oder Behinderung durch andere Veranstaltungen) sind die dadurch entstehenden Mehrkosten vom Verein zu tragen.

---

Nach Abschluss der Installationsarbeiten wird vom Dienstleister ein Einbau-Protokoll für jeden Standort einzeln erstellt, das sämtliche Arbeiten, Kabelwege und verbautes Equipment beinhaltet und dem Verein drei Monate nach Beendigung der Installationsarbeit zwecks Abnahme vorgelegt werden muss.

Nach schriftlicher Aufforderung durch den Verein oder den Liga-Träger muss der Dienstleister innerhalb von acht Wochen jegliche Installationen fachgerecht zurückbauen und sein Equipment entfernen. Festverbaute Verschleißteile wie Kabelstrecken, Ösen und weiteres Zubehör verbleiben auf Wunsch in den Stadien ohne Ausgleichszahlungen. Festinstallierte Anschlusskästen und Technikracks können vom Verein gegen Vorlage der Originalrechnung abzüglich einer Minderungssumme für die jährliche Abnutzung abgelöst werden.

## **4. Akkreditierungen**

### **4.1. Zuständigkeit**

Die Akkreditierung der Medienvertreter erfolgt durch den Heimverein.

### **4.2. Allgemeine Voraussetzungen**

Für eine Akkreditierung ist spätestens fünf Werktage vor einem Spiel beim Heimverein ein Antrag zu stellen.

Die Akkreditierungsfähigkeit ist durch einen konkreten Redaktionsauftrag sowie durch Nachweis der Hauptberuflichkeit, dabei mittels Vorlage des bundeseinheitlichen Presseausweises, zu belegen. Allein der Besitz des bundeseinheitlichen Presseausweises reicht nicht aus, um für die Spiele akkreditiert zu werden, wenn ein konkreter Redaktionsauftrag nicht nachgewiesen werden kann.

Ausgabeberechtigte Verbände für den bundeseinheitlichen Presseausweis sind unter anderem der Bundesverband Deutscher Zeitungsverleger (BDZV), die Deutsche Journalistinnen- und Journalisten-Union in Ver.di (dju), der Deutsche Journalisten-Verband (DJV) und der Verband Deutscher Sportjournalisten (VDS).

Ausnahmen stellen Mitarbeiter der Vereinsmedien sowie Fan-Fotografen dar.

#### **4.2.1. Kapazitäten**

Akkreditierungen dürfen nur im Rahmen der vorhandenen Kapazitäten erteilt werden.

Für den Fall, dass bei bestimmten Spielen der Platz nicht ausreicht, sollen nach Möglichkeit alle berechtigten Medienunternehmen berücksichtigt werden, wenn auch mit einer geringeren Anzahl an Akkreditierungen als beantragt.

In keinem Fall – auch bei Nichtauslastung der Pressetribüne (bzw. des Innenraums) – dürfen unberechtigte Journalisten oder Dritte

---

akkreditiert werden. Bei Nichtauslastung der Presstribüne sind die freien Plätze zudem nicht durch den Verein für zusätzliche Kauf- bzw. Ehrenkarten zu nutzen.

### **4.3. Spezifische Voraussetzungen**

#### **4.3.1. Fernsehen**

In der Woche vor dem jeweiligen Spieltag informiert der Host-Broadcaster mit einer Gesamtdisposition die Vereine über die pro Spiel zu akkreditierenden Mitarbeiter des Host-Broadcasters für die TV-Produktion, über die zu akkreditierenden Mitarbeiter der TV-Erstverwerter und der TV-Zweitverwerter sowie über die zu akkreditierenden Mitarbeiter des Hörfunks. Zudem informiert der Host-Broadcaster den Verein über die zu akkreditierenden Mitarbeiter von Lizenznehmern und Dienstleistern für Datenerhebungen. Die erforderlichen Akkreditierungen stellt der Verein nach Erhalt der Gesamtdisposition aus, wobei Mitarbeiter aus den aufgeführten Bereichen nur dann vom Verein akkreditiert werden dürfen, wenn diese auf der Gesamtdisposition aufgeführt sind.

Ansprechpartner für Akkreditierungen, TV-Bibs, Parkausweise etc. ist am Produktionsort der Produktionsverantwortliche. Sofern keine Produktionsleitung vor Ort ist, fungiert die Aufnahmeleitung als Ansprechpartner.

#### **4.3.2. Hörfunk**

Während die Landesrundfunkanstalten der ARD keine gesonderte Vereinbarung mit der DFB GmbH & Co. KG benötigen, dürfen nur solche privaten Hörfunksender zur Berichterstattung (Live- und/oder Nachberichterstattung) akkreditiert werden, die eine entsprechende Vereinbarung mit der DFB GmbH & Co. KG abgeschlossen haben.

Anfragen von privaten Hörfunksendern an Vereine sind an die DFB GmbH & Co. KG und/oder Dienstleister weiterzuleiten. Die DFB GmbH & Co. KG stellt den Vereinen hierfür vor Beginn der Spielzeit die jeweiligen Mail-Adressen zur Verfügung.

Pro privatem Hörfunksender dürfen maximal zwei Mitarbeiter akkreditiert werden.

#### **4.3.3. Fotografen**

Voraussetzung für eine Akkreditierung ist, dass die Fotografen vor jeder Akkreditierung die schriftliche Fotografenerklärung ausfüllen und unterschreiben.

#### **4.3.4. Online**

Mitarbeiter von Online-Auftritten bereits akkreditierter Fernseh- und Hörfunksender oder Printmedien müssen in jedem Fall eine eigene Akkreditierung beantragen. Es ist sicherzustellen, dass Akkreditierungen von Print- und TV-Journalisten nicht an deren Mitarbeiter aus dem Bereich Online weitergegeben werden.

---

#### 4.3.5. Spieldatenerheber

Die Mitarbeiter und Beauftragten der mit der Erhebung der offiziellen Spieldaten beauftragten Dienstleister sowie der weiteren lizenzierten Sportdatendienstleister sind grundsätzlich zu akkreditieren. In der Woche vor dem jeweiligen Spieltag informieren die durch den DFB beauftragten Dienstleister die Vereine über die pro Spiel zu akkreditierenden Mitarbeiter und Beauftragte. Der DFB wird sich im Vorfeld einer Spielzeit mit den Teilnehmern über die maximale Anzahl an zu akkreditierenden Spieldatenerheber abstimmen.

#### 4.4. Dauer der Akkreditierungen

Der Pressesprecher des Heimvereins entscheidet, inwieweit Dauerakkreditierungen vergeben werden. Mitarbeiter des Fernsehens erhalten Tagesakkreditierungen für den jeweiligen Spieltag.

### 5. Rechte und Pflichten akkreditierter Medienvertreter

Die mit einer Akkreditierung verbundene Zugangsberechtigung wird gemäß des jeweiligen Berichterstattungs- und Arbeitsauftrags (Fernsehen, Hörfunk, Fotografie, Print, Online) für unterschiedliche Bereiche des Stadions erteilt. Grundsätzlich gilt, dass Spielfeld und Spielerkabinen nicht von Medienvertretern betreten werden dürfen. Der Spielertunnel darf nur auf dem Weg zum Arbeitsbereich und zurück durchquert werden.

Der Stadioninnenraum umfasst das Spielfeld sowie den sich daran anschließenden Bereich bis zur baulichen Abgrenzung zum Zuschauerbereich. Als Zuschauerbereich werden die Tribünen verstanden, die direkt an den Innenraum angrenzen und auf denen sich die Zuschauer aufhalten.

Für die Ehrentribüne und den VIP-Bereich werden grundsätzlich keine Akkreditierungen an Medienvertreter vergeben. In Ausnahmefällen kann der Heimverein oder der DFB mit einem eindeutigen redaktionellen Zweck verbundene (zum Beispiel Interview) und zeitlich befristete Akkreditierungen für einzelne Medienvertreter vergeben.

Akkreditierte Medienvertreter – mit Ausnahme der Spieldatenerheber i.S.v. Ziffer 2.9. – sind nicht berechtigt, vom Spiel der 3. Liga Spieldaten (z. B. Ereignis- oder Positionsdaten) zu erheben oder solche Spieldaten kommerziell oder nicht-kommerziell zu verwerten.

#### 5.1. Print

Die Akkreditierung der Print-Journalisten bezieht sich ausschließlich auf die Pressetribüne sowie, nach Spielende, auf die Mixed Zone und den Pressekonferenzraum. Ein Zugang zum Innenraum ist nicht möglich. Nach rechtzeitiger vorheriger Anmeldung kann der Heimverein in Ausnahmefällen eine zeitlich befristete Akkreditierung für bestimmte Zonen des Zuschauerbereichs vergeben.



---

## 5.2. Fernsehen

Die Akkreditierung bezieht sich auf fernsehrelevante Bereiche, in der Regel sind dies Innenraum und Mixed Zone. Nach rechtzeitiger vorheriger Anmeldung kann der Heimverein in Ausnahmefällen eine begrenzte Anzahl zeitlich befristeter Akkreditierungen für die Pressetribüne, den Pressekonferenzraum und den Zuschauerbereich vergeben.

Der Spielertunnel und das Spielfeld dürfen nicht betreten werden. Ausnahmen gelten für die Fernsehmitarbeiter, die beispielsweise unmittelbar vor Spielbeginn die Platzwahl oder das Einlaufen der Mannschaften filmen.

### Host Broadcaster:

Host Broadcaster ist die Deutsche Telekom. Die Mitarbeiter des Host Broadcasters erhalten Arbeitskarten mit Innenraumberechtigung und an jedem Spieltag vom Heimverein petrolfarbene Medienleibchen der 3. Liga zur Identifizierung. Moderatoren und Reporter müssen keine Leibchen tragen.

### Erstverwertende TV-Sender:

Erstverwertende TV-Sender sind die Deutsche Telekom sowie ARD und/oder Landesrundfunkanstalten bei 68 Free-TV Spielen pro Saison. Die erstverwertenden TV-Sender erhalten Arbeitskarten mit und ohne Innenraumberechtigung. Die Mitarbeiter mit Innenraumakkreditierung erhalten an jedem Spieltag bei der Akkreditierung zur Identifizierung rote Medienleibchen. Moderatoren und Reporter müssen keine Leibchen tragen.

### Zweitverwertende TV-Sender:

Zweitverwertende TV-Sender sind die ARD und/oder Landesrundfunkanstalten, ZDF, Sky und DAZN. Die zweitverwertenden Fernsehsender erhalten ausschließlich Arbeitskarten mit Innenraumberechtigung. Die Mitarbeiter erhalten an jedem Spieltag bei der Akkreditierung zur Identifizierung blaue Medienleibchen.

### EB-Teams:

Für EB-Teams gilt:

- Nach Ankunft am Stadion melden sich die Mitarbeiter von erst- und zweitverwertendem TV-Sender beim zuständigen Produktionsverantwortlichen an.
- Bei Einsatz von drahtlosem Equipment müssen entsprechende Frequenzen mit dem Produktionsverantwortlichen und dem Toningenieur des Ü-Wagens abgesprochen werden.
- Die roten Medienleibchen (Innenraumakkreditierung) werden rechtzeitig vor Spielbeginn abgeholt und während des gesamten Spiels getragen.
- TV-Erstverwerter dürfen das Spielfeld ausschließlich für die Super-Flash-Interviews nach dem Spiel betreten – und dies auch nur in den vorgegebenen Bereichen am Spielfeldrand. Darüber hinaus ist keinerlei Betreten des Spielfelds gestattet.

- 
- Vor dem Spiel muss die Kamera an der Presenterposition am Spielfeldrand außerhalb der Technischen Zone stehen und darf auch nicht zum Einlaufen der Mannschaften an einer anderen Stelle platziert werden.
  - Während des Spiels ist die Kamera hinter der ersten Bandenreihe hinter dem Tor zu platzieren. Soweit TV-Zweitverwerter Interviews nach dem Spiel führen, müssen diese zwingend in der Flash-Zone durchgeführt werden.
  - Es ist zwingend darauf zu achten, dass der entsprechende Rücksteller (Flashboard) bei Super-Flash-Interviews und Flash-Interviews im Hintergrund komplett zu sehen ist.
  - Interviewanfragen für Spieler und Trainer sind stets frühzeitig an den/die Pressesprecher/-in des entsprechenden Vereins zu richten.

### **5.3. Hörfunk/Audio**

Die Akkreditierung von Mitarbeitern bezieht sich ausschließlich auf die Pressetribüne, den Pressekonferenzraum sowie nach Spielende auf die Mixed Zone. Ein Zugang zum Innenraum ist nicht möglich. Ausnahme: Erstrechteverwerter der ARD-Hörfunkanstalten dürfen nach Spielende Flash-Interviews in den vorgegebenen Zonen führen, wenn sie ein schwarzes Medienleibchen tragen. Alle weiteren Interviews nach dem Spiel sind ausschließlich in der Mixed Zone durchzuführen.

### **5.4. Fotografen**

Die Akkreditierung bezieht sich ausschließlich auf den Innenraum und – je nach Kapazität – auf den Pressekonferenzraum. Nach rechtzeitiger vorheriger Anmeldung kann der Heimverein in Ausnahmefällen und in Absprache mit der DFB GmbH & Co. KG auch eine zeitlich befristete Akkreditierung für die Pressetribüne und für bestimmte Zonen des Zuschauerbereichs vergeben.

Bei der Akkreditierung vor dem jeweiligen Spiel erhalten die Fotografen vom Heimverein ein silbergraues Medienleibchen mit dem offiziellen Logo der 3. Liga, das beim Arbeiten im Innenraum zu tragen und nach Spielende wieder zurückzugeben ist.

### **5.5. Online**

Online-Medien dürfen zwischen An- und Abpfiff des Spiels keine unerlaubte Live- und Near-Live-Berichterstattung (Video, Audio) vom Spiel sowie nach Abpfiff aus der Mixed Zone und von der Pressekonferenz vornehmen.

Die Akkreditierung der Online-Journalisten bezieht sich ausschließlich auf die Pressetribüne sowie, nach Spielende, auf die Mixed Zone und – je nach Kapazität – auf den Pressekonferenzraum. Ein Zugang zum Innen-

---

raum ist nicht möglich. Nach rechtzeitiger vorheriger Anmeldung und in Absprache mit der DFB GmbH & Co. KG kann der Heimverein in Ausnahmefällen auch eine zeitlich befristete Akkreditierung für bestimmte Zonen des Zuschauerbereichs vergeben.

## 5.6. Spieldatenerheber

Die Akkreditierung der Mitarbeiter und Beauftragten der mit der Erhebung der offiziellen Spieldaten beauftragten Dienstleister sowie der weiteren lizenzierten Sportdatendienstleister bezieht sich ausschließlich auf den ihnen jeweils zugeteilten Arbeitsplatz. Ein Zugang zum Innenraum ist nicht möglich.

# 6. Arbeitsrichtlinien in den einzelnen Bereichen

## 6.1. Medienleibchen

Zur besseren Identifizierung tragen die Medienvertreter\*innen im Innenraum die offiziellen Medienleibchen der 3. Liga. Die Leibchen sind nach Spielende an den Heimverein zurückzugeben.

Die Medienleibchen sind wie folgt farblich kenntlich gemacht:

Petrol: Host Broadcaster (Deutsche Telekom)

Rot: TV-Erstrechteinhaber (Deutsche Telekom sowie die ARD und/oder Landesrundfunkanstalten bei 68 Free-TV-Spielen pro Saison)

Blau: TV-Zweitrechteinhaber (ARD, ZDF, Landesrundfunkanstalten, Sky und DAZN)

Grau: Fotografen

Weiß: Vereins-TV

Schwarz: Hörfunk (Landesrundfunkanstalten)

Grün: Stadion-TV

Hellblau: 3. Liga/DFB

## 6.2. Innenraum

Im Innenraum müssen Medienvertreter ihre Akkreditierung und ihr entsprechendes Medienleibchen deutlich sichtbar tragen. Sie dürfen sich nur in den Bereichen aufhalten, die ihnen zur Ausübung ihrer Tätigkeit zugeordnet sind. Der Aufenthalt im Innenraum ist zudem auf die Dauer der Ausübung der Tätigkeit als Medienvertreter beschränkt.

Interviews der erstverwertenden TV-Sender genießen unmittelbar nach dem Spiel Vorrang. Alle anderen Medienvertreter führen ihre Interviews im Anschluss in der Flash-Interview-Zone und Mixed Zone.

---

### 6.2.1. Arbeitsrichtlinien für TV-Mitarbeiter

Zur Erstellung des Fernsehsignals dürfen Mitarbeiter der entsprechenden Fernsehsender im Innenraum arbeiten.

Für die Produktion des Fernsehsignals sind ausschließlich sogenannte Atmo-Mikrofone einzusetzen. Der Einsatz von Richtmikrofonen ist unzulässig. Dabei gilt es zu beachten, dass die Atmo-Mikrofone ausschließlich für die Aufzeichnung der Spiel- und Stadionatmosphäre genutzt werden. Nicht gestattet ist deren Ausrichtung auf die Ersatz- und Trainerbänke und Strafräume, um etwa Originaltöne von Spielern, Trainern, Schiedsrichtern aufzuzeichnen.

EB-Teams dürfen während des Spiels nur hinter den Toren arbeiten. Sie können in diesen beiden Bereichen eine Position hinter der ersten Reihe der Bandenwerbung frei wählen. Sie haben dafür Sorge zu tragen, dass das Sichtfeld von stationären Kameras der Fernsehproduktion im Hintertorbereich durch ihre Positionierung nicht eingeschränkt wird.

Interviews mit Trainern und Spielern sind während des Spiels und in der Halbzeitpause nur mit Zustimmung des Vereins gestattet, dem der betreffende Spieler oder Trainer angehört. Ausschließlich die TV-Erstverwerter dürfen in der Halbzeitpause und während des Spiels Interviews mit Trainern und Spielern führen.

Bei allen TV-Interviews muss gewährleistet sein, dass den Presse-sprechern der Vereine vom Host Broadcaster das Mithören per In-Ear ermöglicht wird.

### 6.2.2. Arbeitsrichtlinien für Fotografen

Der für die Fotografen vorgesehene Arbeitsbereich im Innenraum befindet sich hinter den beiden Toren. Die Fotografen können in diesen Bereichen eine Position hinter der ersten Reihe der Bandenwerbung frei wählen. Sie haben dafür Sorge zu tragen, dass das Sichtfeld von stationären Kameras der Fernsehproduktion im Hintertorbereich durch ihre Position nicht eingeschränkt wird.

Mit Zustimmung des Heimvereins, und sofern das Sichtfeld der stationären Kameras der Fernsehproduktion nicht eingeschränkt wird, dürfen Fotografen auch auf Höhe der Seitenlinien arbeiten. Der Arbeitsbereich umfasst jeweils die Zone zwischen der Eck-fahne und Strafraumgrenze. Das Betreten des Spielfelds ist nicht erlaubt.

## 6.3. Super-Flash- und Flash-Interview-Zone

In der ausschließlich für Interviews nach dem Spiel vorgesehenen Super-Flash-Interview-Zone dürfen sich grundsätzlich nur die mit einer entsprechenden Akkreditierung versehenen Mitarbeiter der TV-Erstverwerter auf-

---

halten. In der Flash-Zone (Pre-Mixed-Zone) dürfen sich ebenfalls akkreditierte Mitarbeiter der TV-Zweitverwerter sowie des Vereins-TV aufhalten.

Die Verantwortlichen der TV-Erstverwerter stimmen sich spätestens kurz vor Spielende mit den Pressesprechern der beteiligten Vereine über die Durchführung der Super-Flash- und Flash-Interviews nach Spielende und über die Interviewpartner ab. Interviews vor Spielbeginn und in der Halbzeitpause muss der TV-Erstverwerter bis einen Tag vor dem Spieltermin mit dem Pressesprecher des betreffenden Vereins abgestimmt haben.

Super-Flash-Interviews und Flash-Interviews nach dem Spiel sind verpflichtend vor Rückstellern zu führen, auf denen das offizielle Partnerlogo der 3. Liga prominent und im Fernsehbild gut sichtbar integriert ist. Hierbei ist für die Heimvereine darauf zu achten, dass ausreichend Rücksteller zur Verfügung stehen – unter anderem, wenn zwei TV-Erstverwerter live übertragen und parallel Super-Flash-Interviews durchführen. Zwei Flashboards sind für jeden Heimverein verpflichtend, empfohlen sind mindestens drei Flashboards. Ein Super-Flash oder Flash-Interview sollte die Dauer von 90 Sekunden nicht überschreiten.

Auch bei Super-Flash- oder Flash-Interviews vor dem Spiel und in der Halbzeitpause sollen die Rücksteller nach Möglichkeit eingesetzt werden. Interviews in der Super-Flash-Zone, die einer „Studiosituation“ entsprechen (Halbzeitanalyse, Gesprächsrunde mit beiden Trainern nach dem Abpfiff), sind ohne Rücksteller zu führen

Die Studiosituation ist wie folgt definiert:

Eine Studiosituation ist eine Position, auf der Interviews mit Spielern und/oder Trainer und/oder Offiziellen durchgeführt werden können, ohne dass ein Flashboard als Rücksteller genutzt wird. Die Studiosituation kann durch einen Tisch klar zu erkennen sein. Ist dies nicht gegeben, gelten folgende Kriterien für die Durchführung eines sogenannten „Studiointerviews“, das ohne Flashboard durchgeführt werden kann:

- Es handelt sich um eine ausführliche Gesprächs-/Analysesituation.
- Jeder Interviewgast ist mit einem eigenen Mikrophon ausgestattet.
- Jeder Studiogast muss mit dem/der Pressesprecher/-in frühzeitig abgesprochen sein.

Sind die Kriterien nicht zu erfüllen, ist das Interview vor einem Rücksteller zu führen.

Die Interview-Rücksteller sollten transparent sein. Sie werden nach dem Spiel an einer festen Stelle in Spielfeldnähe bzw. am Spielfeldrand aufgestellt und während der Interviews nicht versetzt. Auf den Interview-Rückstellern ist das offizielle Partnerlogo der 3. Liga gut sichtbar zu integrieren. Logos von Medienunternehmen und Fernsehsendern dürfen nur nach gesonderter Freigabe durch die DFB GmbH & Co. KG auf den Rückstellern platziert werden.

---

#### **6.4. Mixed Zone**

Die Mixed Zone dient allen akkreditierten Medienvertretern dazu, Interviews mit Spielern nach Spielende zu führen.

Die Medienvertreter führen ihre Interviews ausschließlich in den ihnen zugeteilten Bereichen. Bewegtbild-Interviews sind vor entsprechenden Interview-Rückwänden mit dem offiziellen Partnerlogo der 3. Liga zu führen.

#### **6.5. Pressetribüne**

Die auf der Pressetribüne tätigen Medienvertreter dürfen andere dort tätige Medienvertreter in ihrer Arbeit nicht beeinträchtigen, behindern oder einschränken. Grundsätzlich gilt, dass das Filmen und Fotografieren von der Pressetribüne nur in Ausnahmefällen und in Absprache mit der DFB GmbH & Co. KG und dem Heimverein möglich ist.

#### **6.6. Pressekonferenz**

Die Pressekonferenz soll spätestens 30 Minuten nach Spielende beginnen. Im Pressekonferenzraum dürfen sich grundsätzlich nur die mit einer entsprechenden Akkreditierung versehenen Medienvertreter aufhalten.

Eine Liveübertragung der Pressekonferenz ist ausschließlich den akkreditierten TV-Anstalten sowie den Vereins-Medien gestattet.

### **7. Vereins-Medien**

#### **7.1. Klub-TV**

Jeder Verein ist berechtigt, die Akkreditierung eines eigenen Klub-TV-EB-Teams zu beantragen.

Die Frist für eine Beantragung ist bei Spielen von Freitag bis Sonntag der jeweilige Dienstag vor dem Spiel, 14.00 Uhr (bei Partien unter der Woche der jeweilige Freitag vor dem Spiel, 12.00 Uhr). Der Geltungsbereich der Akkreditierungen des Klub-TV berechtigt in der Regel nach Spielende zum Zutritt zur Flash-Interview- (Pre-Mixed-) und Mixed-Zone sowie zum Besuch der Pressekonferenz. Sollten auch Aufnahmen während des Spiels im Stadion-Innenraum beabsichtigt sein, ist dies beim DFB zu beantragen. Ein Anspruch auf eine Akkreditierung des Klub-TV für Aufnahmen während des Spiels im Stadion-Innenraum besteht nicht.

Akkreditierten Mitarbeitern des Klub-TV ist gestattet, nach dem Spiel im Bereich der Pre-Mixed-Zone (Flash-Zone) Interviews zu führen und/oder die Pressekonferenz zu zeigen. Die Belange der Verwertungsrechte-Inhaber haben dabei stets Vorrang. Das Filmen und Fotografieren von der Medientribüne ist untersagt und nur in Ausnahmefällen nach Absprache mit der DFB GmbH & Co. KG möglich.

Die Vereine der 3. Liga mit Stadion-TV sind verpflichtet, den offiziellen

---

Trailer der 3. Liga bei jedem Heimspiel unmittelbar vor dem Anpfiff, in der Halbzeitpause sowie unmittelbar nach dem Abpfiff in das Programm des Stadion-TV einzubinden.

#### 7.1.1. Material vom Host Broadcaster

Als Synergieeffekt und Teil des TV-Vertrags stellt der Host Broadcaster dem Heimverein folgende Signale und Übergabepunkte für sein Stadion-TV (falls vorhanden) und Scouting kostenfrei zur Verfügung:

- CLEAN (inklusive Wasserzeichen und Slomo-Wipe; ohne Grafik)
  - ab der Stagebox am Kommentatorenplatz und/oder ab Ü-Wagenheck.

CLEAN können mit embedded Audio abgegeben werden. Tonspurbelegung: AUDIO 1/2: PGM MIX, Audio 3/4: IT Stereo.

Alle benannten Signale stehen dem Heimverein ausschließlich einmal als Ausgang im Produktionsformat HD1080i50 als BNC-Steckverbindung zur Verfügung. Werden einzelne Signale vor Ort mehrfach benötigt (beispielsweise LiveCut Gastclub), ist der Heimverein für die Signalverteilung zuständig. Darüber hinaus haben alle Vereine der 3. Liga an allen Standorten und allen Ligaspielen Zugriff auf das CLEAN ab Ü-Wagenheck. Wird beabsichtigt, diese Signale vorübergehend am Ü-Wagen abzugreifen, muss dies seitens des Heimvereins rechtzeitig, bis spätestens Dienstag vor dem Spiel, 14.00 Uhr (bei Partien unter der Woche der jeweilige Freitag vor dem Spiel, 12.00 Uhr), beim Host Broadcaster angemeldet werden. Für den Fall, dass Signale dauerhaft ab dem Ü-Wagen abgegriffen werden, genügt eine einmalige Anfrage. Alle benötigten Signale ab Ü-Wagen werden stets erst nach erfolgter Bestätigung des Host Broadcasters bereitgestellt.

Der Austausch aller Signale zwischen Host Broadcaster und Heimverein muss spätestens bis 2,5 Stunden vor Anpfiff erfolgt sein. Hierfür hat sich der Heimverein rechtzeitig, unter Beachtung eventueller Pausenzeiten, beim Produktionsverantwortlichen zu melden.

#### 7.1.2. Verwertung von Spielszenen (Bewegt看)

Hinsichtlich der Nutzung von audio-visuellen Verwertungsrechten der 3. Liga durch deren Vereine wird auf die Ziffern 9 bis 15 des Abschnitts B. der jeweils aktuell gültigen Richtlinie zur individuellen Nutzung und Verwertung medialer Vermarktungsrechte an den Spielen der Bundesliga und 2. Bundesliga (Individualvermarktungsrichtlinie IVR) der DFL GmbH verwiesen, die vorbehaltlich der nachstehenden Ausnahmen entsprechende Anwendung auf die 3. Liga findet:

- Anstatt 9.2 b) der IVR:
  - o Der Verein ist berechtigt, ab vier Stunden nach dem Spiel Interviewbilder seiner Spiele im Umfang von drei Minuten

---

in vereinseigenen Medien in Form der Free-Verwertung zu nutzen.

- Anstatt 11. der IVR:
  - o Der Verein ist berechtigt, das PK-Signal seiner Spiele jeweils bis zur vollen Länge im Weg der Live-Verwertung, zeitversetzten Verwertung und Nachverwertung, linear und non-linear in Form einer Pay und/oder Free-Verwertung in vereinseigenen Medien zu verwerten oder durch Dritte verwerten zu lassen.

## **7.2. Weitere Medienmitarbeiter der Vereine**

Jeder Verein ist berechtigt, Akkreditierungen für die Mitarbeiter seiner Presseabteilung für die Heim- und Auswärtsspiele zu beantragen. Akkreditierungsanfragen für Medienarbeitskarten für den Gastverein sind an den Pressesprecher des Heimvereins zu richten. Bei der Anzahl der beantragten Akkreditierungen soll auf die Verhältnismäßigkeit geachtet werden. Das Filmen und Fotografieren von der Medientribüne ist untersagt und nur in Ausnahmefällen nach Absprache mit der DFB GmbH & Co. KG möglich.

## **7.3. Fan-Fotografen**

Jeder Verein ist berechtigt, die Akkreditierung für einen Fan-Fotografen für seine Heim- und Auswärtsspiele zu beantragen. Pro Spiel ist ein Fan-Fotograf pro Verein zulässig. Der Fan-Fotograf ist in Kenntnis des Vereins tätig, der die Akkreditierung beantragt hat, und im Rahmen der Akkreditierung nicht im Auftrag anderer Medien im Einsatz.

Die Akkreditierung erfolgt in Abstimmung zwischen den Pressestellen, Fanbeauftragten und Sicherheitsbeauftragten beider Vereine. Von den Akkreditierungsanträgen sowie den Akkreditierungen für die Fan-Fotografen müssen sowohl der Pressesprecher des Heimvereins als auch der Pressesprecher des Gastvereins Kenntnis haben.

Der Fan-Fotograf muss den Zusatz zur DFB-Fotografen-Erklärung vor Saisonbeginn bei seinem Heimverein unterzeichnen. Das Tragen weithin sichtbarer Fan-Utensilien als Fan-Fotograf ist untersagt. Der Fan-Fotograf darf sich ausschließlich in den Fotografen-Arbeitsbereichen aufhalten und nicht während des laufenden Spiels die Positionen wechseln. Der Fan-Fotograf darf die Arbeit der hauptberuflich arbeitenden Fotografen nicht beeinträchtigen und muss sich professionell am Spielfeldrand in den Arbeitsbereichen verhalten.

Es besteht keine Verpflichtung für die Vereine der 3. Liga, Fan-Fotografen für ihre Heimspiele zuzulassen und zu akkreditieren.



---

## **8. Media Days 3. Liga**

Die DFB GmbH & Co. KG und die Deutsche Telekom als Host Broadcaster richten vor der Saison die Media Days der 3. Liga aus. Diese finden rund zwei Wochen vor dem 1. Spieltag statt und verteilen sich über vier Tage. Die genauen Termine werden von der DFB GmbH & Co. KG jeweils zeitnah nach Bekanntgabe des Rahmenterminkalenders für die Folgesaison kommuniziert. Auch die Standorte der Media Days legt die DFB GmbH & Co. KG in Abstimmung mit dem Host Broadcaster fest.

Die Teilnahme an einem Tag der Media Days ist für jeden Klub der 3. Liga mit 3 Spielern verpflichtend. Abzustellen sind dabei jeweils der Kapitän, der Torhüter und der prominenteste Spieler.

## **9. Ausnahmegenehmigungen**

In besonders begründeten Fällen kann die DFB GmbH & Co. KG auf Antrag des Vereins Ausnahmen von den vorstehenden Anforderungen zulassen.



---

*Bis 30. Juni 2025 gilt folgende Fassung der Nachhaltigkeits-Richtlinien:*

## **NACHHALTIGKEITS-RICHTLINIEN FÜR DIE TEILNEHMER DER 3. LIGA**

Mit der Verankerung von Nachhaltigkeits-Anforderungen in der Lizenzierungsordnung der DFL bzw. im DFB-Statut 3. Liga und DFB-Statut Frauen-Bundesliga und 2. Frauen-Bundesliga setzen die DFL und der DFB darauf, den Profifußball weiterzuentwickeln und die tiefe gesellschaftliche Verankerung des deutschen Profifußballs zu stärken. Das Bewusstsein für nachhaltiges Handeln soll innerhalb breiter Bevölkerungsschichten gestärkt werden.

Die Nachhaltigkeits-Richtlinien für die Teilnehmer der 3. Liga sind ein zentrales Element, um konkrete Maßnahmen in allen Dimensionen der Nachhaltigkeit aktiv, nachweisbar und transparent zu fördern. Die Anforderungen stützen und ergänzen dabei aktuelle Maßnahmen und strategische Schwerpunkte der Vereine und Kapitalgesellschaften. Dabei wirken die Richtlinien in zweierlei Hinsicht: Zum einen wird ein gesamtheitlicher Mindeststandard sichergestellt, zum anderen ein Handlungsrahmen aufgezeigt, der Orientierung zur Weiterentwicklung bietet.

Die Nachhaltigkeits-Anforderungen (siehe nachfolgende Tabelle) sind in drei Themen gegliedert:

- (1) Klubführung und -organisation,
- (2) Klima, Umwelt und Ressourcen sowie
- (3) Anspruchsgruppen und soziale Verantwortung.

Innerhalb der drei Themen gibt es aktuell 34 zu erfüllende Anforderungen inklusive der dazugehörigen spezifischen Betrachtungszeiträume bzw. -zeitpunkte sowie der spezifischen Anforderungs-Arten. Während der Betrachtungszeitraum bzw. -zeitpunkt entweder aus dem Ist-Zustand oder einem bestimmten Zeitraum (z. B. ein volles Jahr) besteht, können die Anforderungs-Arten entweder Maßnahmen, Konzepte, Strategien, Datenpunkte oder Berichte beinhalten. Weitergehende Informationen zu den Anforderungen werden in einem Begleitdokument in Form eines Umsetzungsleitfadens zur Verfügung gestellt. Inhaltlich bildet der Anforderungskatalog eine Bandbreite und Kombination an Maßnahmen und Informationen in allen drei Dimensionen der Nachhaltigkeit – Ökonomie, Ökologie und Soziales – ab. Die drei Dimensionen, auch ESG (Environment, Social & Governance) genannt, stellen den aktuellen Stand der Wissenschaft zum Thema Nachhaltigkeit dar. Zudem ergänzen sich die einzelnen Anforderungen gegenseitig, sodass eine ganzheitliche Betrachtung der Nachhaltigkeit gewährleistet ist. Somit dienen die Nachhaltigkeits-Richtlinien als zentraler und gemeingültiger Standard, der von den Teilnehmern individuell ergänzt und ausgebaut werden kann und soll.

Während der Spielzeit 2024/2025 wird den Teilnehmern der 3. Liga die Einhaltung der sich aus diesen Richtlinien ergebenden Nachhaltigkeits-Anforderungen empfohlen. Bei Nichteinhaltung der Anforderungen erfolgt während der Spielzeit 2024/2025 jedoch keine Sanktionierung.

*Die Nachhaltigkeits-Richtlinien treten zum 1. Juli 2024 in Kraft. Während der Spielzeit 2024/2025 wird den Teilnehmern der 3. Liga die Einhaltung der sich aus diesen Richtlinien ergebenden Nachhaltigkeits-Anforderungen empfohlen. Bei Nichteinhaltung der Anforderungen erfolgt während der Spielzeit 2024/2025 jedoch keine Sanktionierung.*

Thema	Anforderungen	a) Betrachtungszeitraum bzw. -punkt b) Anforderungs-Art (Datenpunkt, Konzept, Maßnahme, Bericht)	Lfd. Nr.
<b>Thema 1: Klubführung und -Organisation</b>			
<b>1.1. Strategie</b>	<p><b>Verankerung von Nachhaltigkeit</b> Verankerung von Nachhaltigkeit in der Satzung bzw. im Gesellschaftsvertrag oder in der Geschäftsordnung des Vorstands bzw. der Geschäftsführung.</p> <p><b>Nachhaltigkeitsstrategie</b> Erarbeitung einer Nachhaltigkeitsstrategie mit den Mindestbestandteilen: a) Vision und Mission, b) Fokusthemen und Schwerpunkte, c) Umgang mit Anspruchsgruppen, d) und Nachhaltigkeitsziele.</p>	<p>a) Ist-Zustand b) Maßnahme</p> <p>a) Ist-Zustand b) Strategie</p>	<p>1</p> <p>2</p>
<b>1.2. Organisation</b>	<p><b>Nachhaltigkeitsmanager / Nachhaltigkeitsverantwortliche</b> Benennung eines internen Nachhaltigkeitsmanagers oder eines internen Nachhaltigkeitsverantwortlichen (mit einer direkten Berichtslinie an die Geschäftsführung).</p>	<p>a) Ist-Zustand b) Maßnahme</p>	3
<b>1.3. Digitalisierung</b>	<p><b>Datenmanagement und Datenschutz</b> Nachweis darüber, dass alle datenhaltenden Anwendungen (Server, Clouds etc.) sich entweder innerhalb des Hoheitsgebiets der EU befinden oder eine datenschutzkonforme Alternative genutzt wird.</p>	<p>a) Ist-Zustand b) Datenpunkt</p>	4
<b>1.4. Führungskultur</b>	<p><b>Entwicklungspotenziale</b> Ermöglichung regelmäßiger Entwicklungsgespräche mit jedem Mitarbeiter.</p>	<p>a) Ist-Zustand b) Maßnahme</p>	5

Thema	Anforderungen	a) Betrachtungszeitraum, bzw. -punkt b) Anforderungs-Art (Datenpunkt, Konzept, Maßnahme, Bericht)	Lfd. Nr.
<b>1.5. Kommunikation &amp; Reporting</b>	<p><b>Dauerhaftes öffentliches Bekenntnis</b> Dauerhaftes öffentliches Bekenntnis zur ökologischen, sozialen und ökonomischen Dimension der Nachhaltigkeit (inkl. eines Bekenntnisses der Geschäftsführung).</p> <p><b>Externe Kommunikationsmaßnahmen</b> Veröffentlichung von mindestens vier externen Kommunikationsmaßnahmen zur Bewusstseinsbildung für Nachhaltigkeitsthemen durch den Teilnehmer.</p> <p><b>Nachhaltigkeitsbericht</b> Erarbeitung eines Nachhaltigkeitsberichts, der die drei Dimensionen der Nachhaltigkeit (ESG) umfasst mit den Mindestbestandteilen: a) Verankerung von Nachhaltigkeit in der Organisation, b) Wesentlichkeit der Nachhaltigkeitsthemen, c) Ziele, d) Maßnahmen, e) Fortschritt.</p>	<p>a) Ein volles Jahr (vorheriges Kalenderjahr oder vorherige Spielzeit)</p> <p>b) Maßnahme</p>	6
<b>1.6. Compliance</b>	<p><b>Verhaltenskodex / Code of Conduct</b> Einführung eines Verhaltenskodexes für alle Mitarbeiter.</p> <p><b>Melde- und Beschwerdesystem (einschließlich Hinweisgeberschutzsystem)</b> Installation eines Melde- und Beschwerdesystems (einschließlich Hinweisgeberschutzsystem) für Diskriminierungsvorfälle, sexuelle Übergriffe, Rassismus oder ähnliche Verfehlungen sowie Verstöße gegen regulatorische Standards und clubeigene Werte, inklusive Diversität, Gleichberechtigung und Inklusion in der Geschäftsstelle und melde-/beschwerdebedürftige Vorfälle durch und gegenüber Fans.  Das System hat folgende Hauptbestandteile: 1) Hinweisgeberschutzsystem für Mitarbeitende sowie externe Stakeholder, 2) Melde- und Beschwerdesystem in (Jugend-)Mannschaften für Spieler/innen und Beteiligte, 3) Melde- und Beschwerdesystem im Stadion für Fans.</p>	<p>a) Ist-Zustand b) Maßnahme</p> <p>a) Ist-Zustand b) Maßnahme</p>	9  10

Thema	Anforderungen	a) Betrachtungszeitraum bzw. -punkt b) Anforderungs-Art (Datenpunkt, Konzept, Maßnahme, Bericht)	Lfd. Nr.
Thema 2: Klima, Umwelt und Ressourcen			
2.1. Klima-, Umwelt- und Ressourcenmanagement	<b>Ökologische Sensibilisierung</b>		11
	Sensibilisierungsmaßnahmen für die Belegschaft. Mindestbestandteile: Nachhaltiger Umgang mit a) Strom (Licht, elektrische Geräte etc.), b) Wärme (Heizung, Lüften etc.), c) Wasser & Abwasser, d) Ressourcen & Abfall.	a) Ein volles Jahr (vorheriges Kalenderjahr oder vorherige Spielzeit) b) Maßnahme	
2.2. Gebäude und Infrastruktur	<b>Ansprechpartner für nachhaltige Nutzung von Gebäuden und Infrastruktur</b>		12
	Benennung von mindestens einem internen Ansprechpartner zur nachhaltigen Nutzung aller eigenen Gebäude und Infrastrukturen des Teilnehmers	a) Ist-Zustand b) Maßnahme	
2.3. Mobilität	<b>Nachhaltige Fanmobilität</b>		13
	Durchführung von mindestens zwei Maßnahmen zur Förderung von nachhaltiger Fanmobilität durch den Teilnehmer.	a) Ein volles Jahr (vorheriges Kalenderjahr oder vorherige Spielzeit) b) Maßnahme	
2.4. Energie	<b>Mobilitätsanalyse: Fanmobilität</b>		14
	Durchführung einer Mobilitätsanalyse, die das Mobilitätsverhalten der Fans erhebt und interpretiert.	a) Ein volles Jahr (vorheriges Kalenderjahr oder vorherige Spielzeit) b) Datenpunkt	
2.4. Energie	<b>Messungen des Energieverbrauchs</b>		15
	Jährliche Messungen des Energieverbrauchs aufgeschlüsselt nach fossilen und erneuerbaren Energieträgern mit den Mindestbestandteilen: a) Stromverbräuche der genutzten Gebäude/Infrastruktur, b) Wärmeverbräuche der genutzten Gebäude/Infrastruktur, c) Kraftstoffverbräuche der Fahrzeugflotte.	a) Ein volles Jahr (vorheriges Kalenderjahr oder vorherige Spielzeit) b) Datenpunkt	
	<b>Energieverbrauch, Energieeffizienz, erneuerbare Energien</b>		16
	Durchführung von <b>mindestens einer Maßnahme</b> jährlich zur: 1) Reduktion des Energieverbrauchs, 2) Erhöhung der Energieeffizienz, 3) Erhöhung des Anteils erneuerbarer Energien. Sollte keine Verbesserung möglich sein, ist dies mit einer Begründung nachzuweisen.	a) Ein volles Jahr (vorheriges Kalenderjahr oder vorherige Spielzeit) b) Maßnahme	

Thema	Anforderungen	a) Betrachtungszeitraum bzw. -punkt b) Anforderungs-Art (Datenpunkt, Konzept, Maßnahme, Bericht)	Lfd. Nr.
<b>2.5. Lebensmittel</b>	<b>Lebensmittel bei Heimspielen</b> Durchführung von mindestens zwei langfristigen Maßnahmen zum nachhaltigen Umgang mit und zur nachhaltigen Beschaffung von Lebensmitteln im Stadion aus den Bereichen: a) Reduktion von „Food Waste“ , b) Reduktion von Verpackungsmüll, c) Erhöhung Anteil regionale Lebensmittel, d) Erhöhung Anteil Bio-Lebensmittel, e) Erhöhung Anteil vegetarischer und veganer Gerichte, f) Erhöhung Anteil Fairtrade-Lebensmittel. Sollte keine Verbesserung möglich sein, ist dies mit einer Begründung nachzuweisen.	a) Ein volles Jahr (vorheriges Kalenderjahr oder vorherige Spielzeit) b) Maßnahme	17
<b>2.6. Wasser</b>	<b>Messungen des Wasserverbrauchs</b> Erhebung des Wasserverbrauchs aufgeschlüsselt nach: a) Frisch- und b) Nutzwasser sowie der c) Abwasserproduktion.	a) ein volles Jahr (vorheriges Kalenderjahr oder vorherige Spielzeit) b) Datenpunkt	18
	<b>Reduktion des Frischwasserverbrauchs und Erhöhung des Anteils von Grauwasser und Regenwasser</b> Durchführung von <u>mindestens einer Maßnahme</u> , um eins oder mehrere der folgenden Ziele zu verfolgen: 1) Reduktion des Frischwasserverbrauchs und/oder 2) Erhöhung des Anteils von Grauwasser und Regenwasser. Sollte keine Verbesserung möglich sein, ist dies mit einer Begründung nachzuweisen.	a) Ein volles Jahr (vorheriges Kalenderjahr oder vorherige Spielzeit) b) Maßnahme	19
<b>2.7. Abfall</b>	<b>Konzept zur nachhaltigen Handhabung von Abfällen</b> Nachweis eines Konzepts für die systematische und nachhaltige Handhabung von Abfällen (1) der Geschäftsstelle des Teilnehmers und (2) des Stadions bei Heimspielbetrieb.	a) Ist-Zustand b) Konzept	20

Thema	Anforderungen	Lfd. Nr.
<b>2.8. Treibhausgas-Emissionen</b>  Erfassung der Treibhausgas-Emissionen  Nachweis einer regelmäßigen Erfassung der durch die Geschäftstätigkeit des Clubs verursachten Treibhausgas-Emissionen. Die Erfassung der Treibhausgas-Emissionen soll auf Grundlage der UEFA European Carbon Football Methodology erfolgen.  <b>Maßnahmen zur Reduktion der Treibhausgas-Emissionen</b> Durchführung von <b>mindestens einer Maßnahme</b> zur Reduktion der Treibhausgas-Emissionen um eins oder mehrere der folgenden Themengebiete zu verfolgen: 1) Gebäude und Infrastruktur 2) Mobilität 3) Energie und 4) Abfall  Sollte keine Verbesserung möglich sein, ist dies mit einer Begründung nachzuweisen.	<b>a) Betrachtungszeitraum bzw. -punkt</b> <b>b) Anforderungs-Art (Datenpunkt, Konzept, Maßnahme, Bericht)</b> a) Vom Teilnehmer zu definierender Zeitraum (Kalenderjahr oder Spielzeit; ein oder zwei Jahre) b) Datenpunkt  a) Ein volles Jahr (vorheriges Kalenderjahr oder vorherige Spielzeit) b) Maßnahme	21
<b>Thema 3: Anspruchsgruppen und soziale Verantwortung</b> <b>3.1. Beteiligung und Kommunikation</b>  Durchführung und Dokumentation einer Anspruchsgruppenanalyse mit den Mindestbestandteilen: a) Fans/Mitglieder, b) Sponsoren, c) Partner, d) Dienstleister, e) Mitarbeitern, f) Politik.	<b>a) Vom Teilnehmer zu definierender Zeitraum (Kalenderjahr oder Spielzeit; ein bis drei Jahre)</b> <b>b) Analyse</b>	23



Thema	Anforderungen	a) Betrachtungszeitraum bzw. -punkt b) Anforderungs-Art (Datenpunkt, Konzept, Maßnahme, Bericht)	Lfd. Nr.
<b>3.2. Diversität, Inklusion und Bekämpfung von Diskriminierung</b>	<p><b>Null-Toleranz-Haltung</b> Klare und dauerhaft öffentlich erkennbare Abgrenzung gegen jegliche Art und Form der Diskriminierung (vgl. § 9 der DFB-Rechts- und Verfahrensordnung) inklusive eines Bekenntnisses zu Gleichberechtigung, Diversität und Inklusion. Die Abgrenzung und das Bekenntnis müssen intern und extern kommuniziert werden und einsehbar sein.</p> <p><b>Schulung der Mitarbeiter</b> Schulungen von allen Mitarbeitern zu den Inhalten des Konzepts zur Bekämpfung von Diskriminierung und Förderung von Gleichberechtigung, Diversität und Inklusion.</p> <p><b>Konzept zur Bekämpfung von Diskriminierung und Förderung von Gleichberechtigung, Diversität und Inklusion</b> Erarbeitung eines Konzepts zur Bekämpfung jeder Art und Form von Diskriminierung sowie Förderung von Gleichberechtigung, Diversität und Inklusion bzgl. aller Anspruchsgruppen.</p> <p><b>Kinder- und Jugendschutz</b> Erarbeitung eines ganzheitlichen Kinder- und Jugendschutzkonzepts, das mindestens auf die folgenden Bereiche bezogen ist: a) Leistungszentrum (LZ), b) Stadionbesuch, c) Geschäftsstelle, d) Aufklärung über Risiken im digitalen Raum.</p>	<p>a) Ist-Zustand b) Maßnahme</p> <p>a) Ein volles Jahr (vorheriges Kalenderjahr oder vorherige Spielzeit) b) Maßnahme</p> <p>a) Ist-Zustand b) Konzept</p> <p>a) Ist-Zustand b) Konzept</p>	<p>24</p> <p>25</p> <p>26</p> <p>27</p>
<b>3.3. Gesundheit und Sicherheit</b>	<p><b>Maßnahmen Gesundheitsförderung &amp; Prävention (Belegschaft)</b> Durchführung von mindestens drei Maßnahmen zur Gewährleistung der körperlichen und mentalen Gesundheit der Belegschaft, einschließlich Bewegungsförderung (Prävention).</p> <p><b>Arbeitsicherheit</b> Interne Zuweisung der Verantwortlichkeit zur Gewährleistung der Arbeitsicherheit und zur Vermeidung von arbeitsbezogenen Gesundheitsgefahren in der Geschäftsstelle.</p>	<p>a) Ein volles Jahr (vorheriges Kalenderjahr oder vorherige Spielzeit) b) Maßnahme</p> <p>a) Ist-Zustand b) Maßnahme</p>	<p>28</p> <p>29</p>

Thema	Anforderungen	a) Betrachtungszeitraum bzw. -punkt b) Anförderungs-Art (Datenpunkt, Konzept, Maßnahme, Bericht)	Lfd. Nr.
3.4. Sport	<b>Aktivierung von Spielern</b> Einsatz von Spielern aus der Ersten Mannschaft oder von ehemaligen Spielern („Clublegenden“) für Kommunikationsmaßnahmen zur Bewusstseinsbildung für das Thema Nachhaltigkeit.	a) Ist-Zustand b) Maßnahme	30
	<b>Sensibilisierung, Partizipation &amp; Identifikation von Fans</b> Sensibilisierung von Fans für Nachhaltigkeit mit dem Ziel der Erhöhung der Partizipation von Fans an Nachhaltigkeitsmaßnahmen und zur Identifikation von Fans mit dem Thema Nachhaltigkeit.	a) Ist-Zustand b) Maßnahme	31
3.5. Fans	<b>Preisreduzierte Tickets</b> Nachweis, dass der Teilnehmer für jedes Heimspiel preisreduzierte Tickets für mindestens zwei der nachfolgend genannten Personengruppen anbietet: a) Kinder (unter 12 Jahre), b) Senioren, c) Schüler, Auszubildende, Studierende, d) Menschen mit Behinderung.	a) Ist-Zustand b) Maßnahme	32
	<b>Förderung der sozialen oder ökologischen Nachhaltigkeit</b> Durchführung von mindestens einer Maßnahme zur Förderung der sozialen oder ökologischen Nachhaltigkeit für Menschen in der Region, inklusive „Bildung für Nachhaltige Entwicklung (BNE)“.	a) Ein volles Jahr (vorheriges Kalenderjahr oder vorherige Spielzeit) b) Maßnahme	33
3.7. Menschenrechte und Sorgfaltpflichten in Lieferketten	<b>Interne Sensibilisierung</b> Sensibilisierung der Mitarbeiter zur nachhaltigen Beschaffung.	a) Ist-Zustand b) Maßnahme	34

---

Ab 1. Juli 2025 gilt folgende Fassung der Nachhaltigkeits-Richtlinien:

## **NACHHALTIGKEITS-RICHTLINIEN FÜR DIE TEILNEHMER DER 3. LIGA**

Mit der Verankerung von Nachhaltigkeits-Anforderungen in der Lizenzierungsordnung der DFL bzw. im DFB-Statut 3. Liga und DFB-Statut Frauen-Bundesliga und 2. Frauen-Bundesliga setzen die DFL und der DFB darauf, den Profifußball weiterzuentwickeln und die tiefe gesellschaftliche Verankerung des deutschen Profifußballs zu stärken. Das Bewusstsein für nachhaltiges Handeln soll innerhalb breiter Bevölkerungsschichten gestärkt werden.

Die Nachhaltigkeits-Richtlinien für die Teilnehmer der 3. Liga sind ein zentrales Element, um konkrete Maßnahmen in allen Dimensionen der Nachhaltigkeit aktiv, nachweisbar und transparent zu fördern. Die Anforderungen stützen und ergänzen dabei aktuelle Maßnahmen und strategische Schwerpunkte der Vereine und Kapitalgesellschaften. Dabei wirken die Richtlinien in zweierlei Hinsicht: Zum einen wird ein gesamtheitlicher Mindeststandard sichergestellt, zum anderen ein Handlungsrahmen aufgezeigt, der Orientierung zur Weiterentwicklung bietet.

Die sich aus der nachfolgenden Tabelle ergebenden Nachhaltigkeits-Anforderungen sind in drei Themen gegliedert:

- (1) Klubführung und -organisation,
- (2) Klima, Umwelt und Ressourcen sowie
- (3) Anspruchsgruppen und soziale Verantwortung.

Innerhalb der drei Themen gibt es aktuell 34 zu erfüllende Anforderungen inkl. der dazugehörigen spezifischen Betrachtungszeiträume bzw. -zeitpunkte sowie der spezifischen Anforderungs-Arten. Während der Betrachtungszeitraum bzw. -zeitpunkt entweder aus dem Ist-Zustand oder einem bestimmten Zeitraum (z. B. ein volles Jahr) besteht, können die Anforderungs-Arten entweder Maßnahmen, Konzepte, Strategien, Datenpunkte oder Berichte beinhalten. Weitergehende Informationen zu den Anforderungen werden in einem Begleitdokument in Form eines Umsetzungsleitfadens zur Verfügung gestellt.

Inhaltlich bildet der Anforderungs-Katalog (siehe nachfolgende Tabelle) eine Bandbreite und Kombination an Maßnahmen und Informationen in allen drei Dimensionen der Nachhaltigkeit – Ökonomie, Ökologie und Soziales – ab. Die drei Dimensionen, auch ESG (Environment, Social & Governance) genannt, stellen den aktuellen Stand der Wissenschaft zum Thema Nachhaltigkeit dar. Zudem ergänzen sich die einzelnen Anforderungen gegenseitig, sodass eine ganzheitliche Betrachtung der Nachhaltigkeit gewährleistet ist. Somit dienen die Nachhaltigkeits-Richtlinien als zentraler und gemeingültiger Standard, der von den Teilnehmern individuell ergänzt und ausgebaut werden kann und soll.

Für Aufsteiger aus der 4. Spielklassenebene ist es im ersten Jahr ihrer Zulassung ausreichend, jeweils mindestens fünf selbst ausgewählte Anforderungen aus den drei Themen (1) Klubführung und -organisation, (2) Klima, Umwelt und Ressourcen sowie (3) Anspruchsgruppen und soziale Verantwortung zu erfüllen.

Für Zweite Mannschaften sind die Nachhaltigkeits-Richtlinien für die 3. Liga nicht zu erfüllen.

Thema	Anforderungen	a) Betrachtungszeitraum bzw. -punkt b) Anforderungs-Art (Datenpunkt, Konzept, Maßnahme, Bericht)	Lfd. Nr.
<b>Thema 1: Klubführung und -Organisation</b>			
<b>1.1. Strategie</b>	<b>Verankerung von Nachhaltigkeit</b>		1
	Verankerung von Nachhaltigkeit in der Satzung bzw. im Gesellschaftsvertrag oder in der Geschäftsordnung des Vorstands bzw. der Geschäftsführung.	a) Ist-Zustand b) Maßnahme	
	<b>Nachhaltigkeitsstrategie</b>		2
	Erarbeitung einer Nachhaltigkeitsstrategie mit den Mindestbestandteilen: a) Vision und Mission, b) Fokusthemen und Schwerpunkte, c) Umgang mit Anspruchsgruppen, d) und Nachhaltigkeitsziele.	a) Ist-Zustand b) Konzept b) Strategie	
<b>1.2. Organisation</b>	<b>Nachhaltigkeitsmanager / Nachhaltigkeitsverantwortliche</b>		3
	Benennung eines internen Nachhaltigkeitsmanagers oder eines internen Nachhaltigkeitsverantwortlichen (mit einer direkten Berichtslinie an die Geschäftsführung).	a) Ist-Zustand b) Maßnahme	
<b>1.3. Digitalisierung</b>	<b>Datenmanagement und Datenschutz</b>		4
	Nachweis darüber, dass alle datenhaltenden Anwendungen (Server, Clouds etc.) sich entweder innerhalb des Hoheitsgebiets der EU befinden oder eine datenschutzkonforme Alternative genutzt wird.	a) Ist-Zustand b) Datenpunkt	
<b>1.4. Führungskultur</b>	<b>Entwicklungspotenziale</b>		5
	Ermöglichung regelmäßiger Entwicklungsgespräche mit jedem Mitarbeiter.	a) Ist-Zustand b) Maßnahme	

Thema	Anforderungen	Lfd. Nr.
1.5. Kommunikation & Reporting	<p><b>Dauerhaftes öffentliches Bekenntnis</b> Dauerhaftes öffentliches Bekenntnis zur ökologischen, sozialen und ökonomischen Dimension der Nachhaltigkeit (inkl. eines Bekenntnisses der Geschäftsführung).</p> <p><b>Externe Kommunikationsmaßnahmen</b> Veröffentlichung von mindestens vier externen Kommunikationsmaßnahmen zur Bewusstseinsbildung für Nachhaltigkeitsthemen durch den Teilnehmer.</p> <p><b>Nachhaltigkeitsbericht</b> Erarbeitung und Veröffentlichung eines Nachhaltigkeits-Berichts (auf der Homepage), der die drei Dimensionen der Nachhaltigkeit (ESG) umfasst mit den Mindestbestandteilen: a) Verankerung von Nachhaltigkeit in der Organisation, b) Wesentlichkeit der Nachhaltigkeitsthemen, c) Ziele, d) Maßnahmen, e) Fortschritt.</p>	<p>a) Betrachtungszeitraum bzw. -punkt b) Anforderungs-Art (Datenpunkt, Konzept, Maßnahme, Bericht)</p> <p>6</p>
	<p>b) Maßnahmen</p>	
	<p>a) Ein volles Jahr (vorheriges Kalenderjahr oder vorherige Spielzeit) b) Maßnahme</p>	7
	<p>a) Ein volles Jahr (vorheriges Kalenderjahr oder vorherige Spielzeit) b) Maßnahme</p>	8
	<p>a) Vom Teilnehmer zu definierender Zeitraum (Kalenderjahr oder Spielzeit; ein bis drei Jahre), unter Berücksichtigung gesetzlicher Vorgaben b) Bericht</p>	
1.6. Compliance	<p><b>Verhaltenskodex / Code of Conduct</b> Einführung eines Verhaltenskodexes für alle Mitarbeiter.</p> <p><b>Melde- und Beschwerdesystem (einschließlich Hinweisgeberschutzsystem)</b> Installation eines Melde- und Beschwerdesystems (einschließlich Hinweisgeberschutzsystem) für Diskriminierungsvorfälle, sexuelle Übergriffe, Rassismus oder ähnliche Verfehlungen sowie Verstöße gegen regulatorische Standards und clubeigene Werte, inklusive Diversität, Gleichberechtigung und Inklusion in der Geschäftsstelle und melde-/beschwerdebedürftige Vorfälle durch und gegenüber Fans.  Das System hat folgende Hauptbestandteile: 1) Hinweisgeberschutzsystem für Mitarbeitende sowie externe Stakeholder, 2) Melde- und Beschwerdesystem in (Jugend-)Mannschaften für Spieler/innen und Beteiligte, 3) Melde- und Beschwerdesystem im Stadion für Fans.</p>	<p>a) Ist-Zustand b) Maßnahme</p> <p>9</p>
	<p>a) Ist-Zustand b) Maßnahme</p>	10

Thema	Anforderungen	a) Betrachtungszeitraum bzw. -punkt b) Anforderungs-Art (Datenpunkt, Konzept, Maßnahme, Bericht)	Lfd. Nr.
Thema 2: Klima, Umwelt und Ressourcen			
2.1. Klima-, Umwelt- und Ressourcenmanagement	<b>Ökologische Sensibilisierung</b> Sensibilisierungsmaßnahmen für die Belegschaft. Mindestbestandteile: Nachhaltiger Umgang mit a) Strom (Licht, elektrische Geräte etc.), b) Wärme (Heizung, Lüften etc.), c) Wasser & Abwasser, d) Ressourcen & Abfall.	a) Ein volles Jahr (vorheriges Kalenderjahr oder vorherige Spielzeit)	11
		b) Maßnahme	
2.2. Gebäude und Infrastruktur	<b>Ansprechpartner für nachhaltige Nutzung von Gebäuden und Infrastruktur</b> Benennung von mindestens einem internen Ansprechpartner zur nachhaltigen Nutzung aller eigenen Gebäude und Infrastrukturen des Teilnehmers	a) Ist-Zustand	12
		b) Maßnahme	
2.3. Mobilität	<b>Nachhaltige Fannobilität</b> Durchführung von mindestens zwei Maßnahmen zur Förderung von nachhaltiger Fannobilität durch den Teilnehmer. <b>Mobilitätsanalyse: Fannobilität</b> Durchführung einer Mobilitätsanalyse, die das Mobilitätsverhalten der Fans erhebt und interpretiert.	a) Vom Teilnehmer zu definierender Zeitraum (Kalenderjahr oder Spielzeit; ein oder mehrere Jahre; maximal 2 Jahre)	13
		b) Maßnahme	
2.4. Energie	<b>Messungen des Energieverbrauchs</b> Jährliche Messungen des Energieverbrauchs aufgeschlüsselt nach fossilen und erneuerbaren Energieträgern mit den Mindestbestandteilen: a) Stromverbräuche der genutzten Gebäude/Infrastruktur, b) Wärmeverbräuche der genutzten Gebäude/Infrastruktur, c) Kraftstoffverbräuche der Fahrzeugflotte. <b>Energieverbrauch, Energieeffizienz, erneuerbare Energien</b> Durchführung von <b>mindestens einer Maßnahme</b> jährlich zur: 1) Reduktion des Energieverbrauchs, 2) Erhöhung der Energieeffizienz, 3) Erhöhung des Anteils erneuerbarer Energien. Sollte keine Verbesserung möglich sein, ist dies mit einer Begründung nachzuweisen.	a) Ein volles Jahr (vorheriges Kalenderjahr oder vorherige Spielzeit)	14
		b) Datenpunkt	
		a) Ein volles Jahr (vorheriges Kalenderjahr oder vorherige Spielzeit)	15
		b) Datenpunkt	
		a) Ein volles Jahr (vorheriges Kalenderjahr oder vorherige Spielzeit)	16
		b) Maßnahme	

Thema	Anforderungen	a) Betrachtungszeitraum bzw. -punkt b) Anforderungs-Art (Datenpunkt, Konzept, Maßnahme, Bericht)	Lfd. Nr.
<b>2.5. Lebensmittel</b>	<b>Lebensmittel bei Heimspielen</b> Durchführung von mindestens zwei langfristigen Maßnahmen zum nachhaltigen Umgang mit und zur nachhaltigen Beschaffung von Lebensmitteln im Stadion aus den Bereichen: a) Reduktion von „Food Waste“ , b) Reduktion von Verpackungsmüll, c) Erhöhung Anteil regionale Lebensmittel, d) Erhöhung Anteil Bio-Lebensmittel, e) Erhöhung Anteil vegetarischer und veganer Gerichte, f) Erhöhung Anteil Fairtrade-Lebensmittel. Sollte keine Verbesserung möglich sein, ist dies mit einer Begründung nachzuweisen.	a) Ein volles Jahr (vorheriges Kalenderjahr oder vorherige Spielzeit) b) Maßnahme	17
<b>2.6. Wasser</b>	<b>Messungen des Wasserverbrauchs</b> Erhebung des Wasserverbrauchs aufgeschlüsselt nach: a) Frisch- und b) Nutzwasser sowie der c) Abwasserproduktion. <b>Reduktion des Frischwasserverbrauchs und Erhöhung des Anteils von Grauwasser und Regenwasser</b> Durchführung von <u>mindestens einer Maßnahme</u> , um eins oder mehrere der folgenden Ziele zu verfolgen: 1) Reduktion des Frischwasserverbrauchs und/oder 2) Erhöhung des Anteils von Grauwasser und Regenwasser. Sollte keine Verbesserung möglich sein, ist dies mit einer Begründung nachzuweisen.	a) ein volles Jahr (vorheriges Kalenderjahr oder vorherige Spielzeit) b) Datenpunkt	18
<b>2.7. Abfall</b>	<b>Konzept zur nachhaltigen Handhabung von Abfällen</b> Nachweis eines Konzepts für die systematische und nachhaltige Handhabung von Abfällen (1) der Geschäftsstelle des Teilnehmers und (2) des Stadions bei Heimspielbetrieb.	a) Ein volles Jahr (vorheriges Kalenderjahr oder vorherige Spielzeit) b) Maßnahme	19
		a) Ist-Zustand b) Konzept	20

Thema	Anforderungen	a) Betrachtungszeitraum bzw. -punkt b) Anforderungs-Art (Datenpunkt, Konzept, Maßnahme, Bericht) ein oder zwei Jahre	Lfd. Nr.
<b>2.8. Treibhausgas-Emissionen</b>	<b>Erfassung der Treibhausgas-Emissionen</b>  Nachweis einer regelmäßigen Erfassung der durch die Geschäftstätigkeit des Clubs verursachten Treibhausgas-Emissionen.  Die Erfassung der Treibhausgas-Emissionen soll auf Grundlage der UEFA European Carbon Football Methodology erfolgen.  <b>Maßnahmen zur Reduktion der Treibhausgas-Emissionen</b>  Durchführung von <b>mindestens einer Maßnahme</b> zur Reduktion der Treibhausgas-Emissionen um eins oder mehrere der folgenden Themengebiete zu verfolgen:  1) Gebäude und Infrastruktur 2) Mobilität 3) Energie und 4) Abfall  Sollte keine Verbesserung möglich sein, ist dies mit einer Begründung nachzuweisen.	a) Vom Teilnehmer zu definierender Zeitraum (Kalenderjahr oder Spielzeit; b) Datenpunkt	21
<b>Thema 3: Anspruchsgruppen und soziale Verantwortung</b>	<b>3.1. Beteiligung und Kommunikation</b>	a) Ein volles Jahr (vorheriges Kalenderjahr oder vorherige Spielzeit) b) Maßnahme	22
<b>Thema 3: Anspruchsgruppen und soziale Verantwortung</b>	<b>3.1. Anspruchsgruppenanalyse</b>	a) Vom Teilnehmer zu definierender Zeitraum (Kalenderjahr oder Spielzeit; ein bis drei Jahre) b) Analyse	23
<b>3.1. Beteiligung und Kommunikation</b>	Durchführung und Dokumentation einer Anspruchsgruppenanalyse mit den Mindestbestandteilen:  a) Fans/Mitglieder, b) Sponsoren, c) Partner, d) Dienstleister, e) Mitarbeitern, f) Politik.		



Thema	Anforderungen	a) Betrachtungszeitraum bzw. -punkt b) Anforderungs-Art (Datenpunkt, Konzept, Maßnahme, Bericht)	Lfd. Nr.
<b>3.2. Diversität, Inklusion und Bekämpfung von Diskriminierung</b>	<b>Null-Toleranz-Haltung</b> Klare und dauerhaft öffentlich erkennbare Abgrenzung gegen jegliche Art und Form der Diskriminierung (vgl. § 9 der DFB-Rechts- und Verfahrensordnung) inklusive eines Bekenntnisses zu Gleichberechtigung, Diversität und Inklusion. Die Abgrenzung und das Bekenntnis müssen intern und extern kommuniziert werden und einsehbar sein.	a) Ist-Zustand b) Maßnahme	24
	<b>Schulung der Mitarbeiter</b> Schulungen von den Mitarbeitern zu den Inhalten des Konzepts zur Bekämpfung von Diskriminierung und Förderung von Gleichberechtigung, Diversität und Inklusion.	a) Ein volles Jahr (vorheriges Kalenderjahr oder vorherige Spielzeit) b) Maßnahme	25
<b>3.3. Gesundheit und Sicherheit</b>	<b>Konzept zur Bekämpfung von Diskriminierung und Förderung von Gleichberechtigung, Diversität und Inklusion</b> Erarbeitung eines Konzepts zur Bekämpfung jeder Art und Form von Diskriminierung sowie Förderung von Gleichberechtigung, Diversität und Inklusion bzgl. aller Anspruchsgruppen.	a) Ist-Zustand b) Konzept	26
	<b>Kinder- und Jugendschutz</b> Erarbeitung eines ganzheitlichen Kinder- und Jugendschutzkonzepts, das mindestens auf die folgenden Bereiche bezogen ist: a) Leistungszentrum (LZ), b) Stadionbesuch, c) Geschäftsstelle, d) Aufklärung über Risiken im digitalen Raum.	a) Ist-Zustand b) Konzept	27
	<b>Maßnahmen Gesundheitsförderung &amp; Prävention (Belegschaft)</b> Durchführung von ausgewählten Maßnahmen zur Gewährleistung der körperlichen und mentalen Gesundheit der Belegschaft, einschließlich Bewegungsförderung (Prävention).	a) Ein volles Jahr (vorheriges Kalenderjahr oder vorherige Spielzeit) b) Maßnahme	28
	<b>Arbeitsicherheit</b> Interne Zuweisung der Verantwortlichkeit zur Gewährleistung der Arbeitsicherheit und zur Vermeidung von arbeitsbezogenen Gesundheitsgefahren in der Geschäftsstelle.	a) Ist-Zustand b) Maßnahme	29

Thema	Anforderungen	a) Betrachtungszeitraum bzw. -punkt b) Anförderungs-Art (Datenpunkt, Konzept, Maßnahme, Bericht)	Lfd. Nr.
3.4. Sport	<b>Aktivierung von Spielern</b> Einsatz von Spielern aus der Ersten Mannschaft oder von ehemaligen Spielern („Clublegenden“) für Kommunikationsmaßnahmen zur Bewusstseinsbildung für das Thema Nachhaltigkeit.	a) Ein volles Jahr (vorheriges Kalenderjahr oder vorherige Spielzeit) b) Maßnahme	30
	<b>Sensibilisierung, Partizipation &amp; Identifikation von Fans</b> Sensibilisierung von Fans für Nachhaltigkeit mit dem Ziel der Erhöhung der Partizipation von Fans an Nachhaltigkeitsmaßnahmen und zur Identifikation von Fans mit dem Thema Nachhaltigkeit.	a) Ein volles Jahr (vorheriges Kalenderjahr oder vorherige Spielzeit) b) Maßnahme	31
3.5. Fans	<b>Preisreduzierte Tickets</b> Nachweis, dass der Teilnehmer für jedes Heimspiel preisreduzierte Tickets für mindestens zwei der nachfolgend genannten Personengruppen anbietet: a) Kinder (unter 12 Jahre), b) Senioren, c) Schüler, Auszubildende, Studierende, d) Menschen mit Behinderung.	a) Ist-Zustand b) Maßnahme	32
	<b>Förderung der sozialen oder ökologischen Nachhaltigkeit</b> Durchführung von mindestens einer Maßnahme zur Förderung der sozialen oder ökologischen Nachhaltigkeit für Menschen in der Region, inklusive „Bildung für Nachhaltige Entwicklung (BNE)“.	a) Ein volles Jahr (vorheriges Kalenderjahr oder vorherige Spielzeit) b) Maßnahme	33
3.7. Menschenrechte und Sorgfaltspflichten in Lieferketten	<b>Interne Sensibilisierung</b> Sensibilisierung der Mitarbeiter zur nachhaltigen Beschaffung.	a) Ist-Zustand b) Maßnahme	34

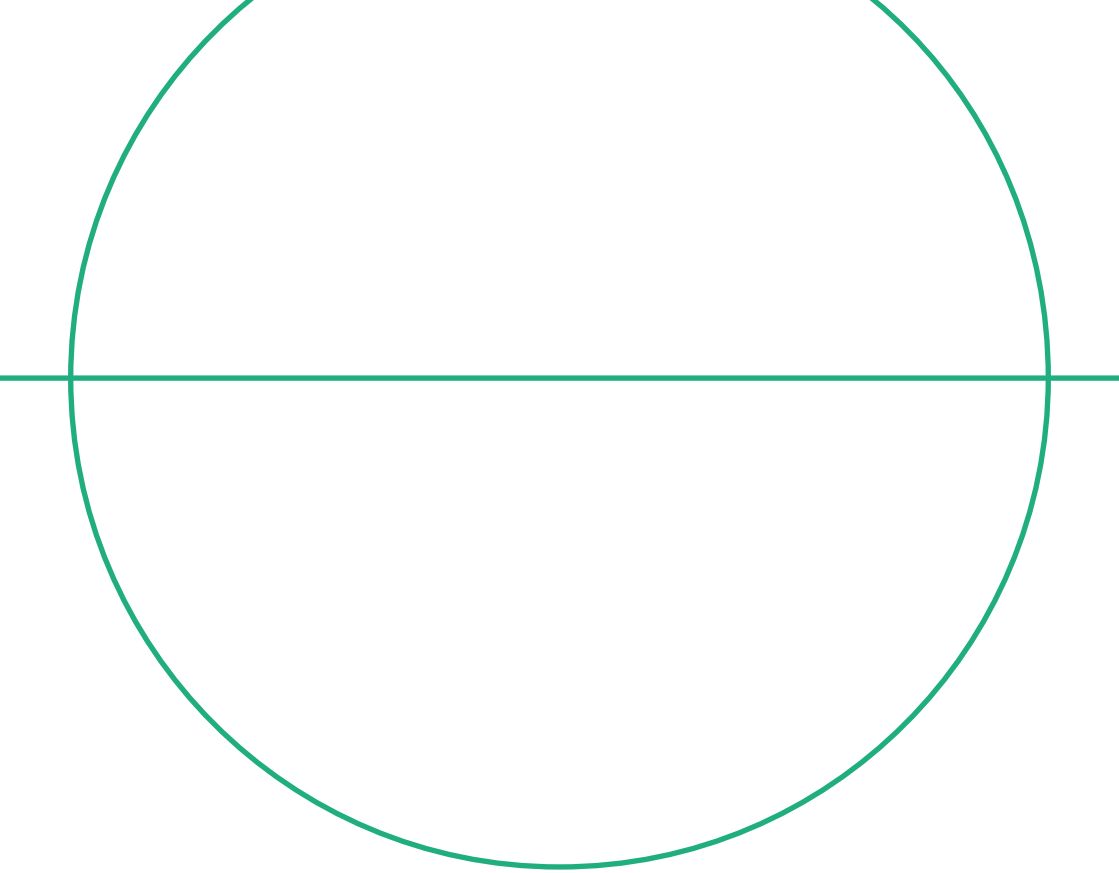

**WWW.DFB.DE | WWW.FUSSBALL.DE**

---

**Deutscher Fußball-Bund**

DFB-Campus · Kennedyallee 274 · 60528 Frankfurt/Main  
Telefon 069 67880 · Telefax 069 6788266 · E-Mail [info@dfb.de](mailto:info@dfb.de)